

แผนพัฒนาท้องถิ่น พ.ศ. 2566-2570

เพิ่มเติมฉบับที่ 2 พ.ศ. 2567



องค์การบริหารส่วนตำบลสามัคคี
อำเภอน้ำโสม จังหวัดอุดรธานี



ประกาศองค์การบริหารส่วนตำบลสามัคคี
เรื่อง ประกาศใช้แผนพัฒนาท้องถิ่น พ.ศ. ๒๕๖๖ - ๒๕๗๐ เพิ่มเติมครั้งที่ ๒ พ.ศ. ๒๕๖๖

.....
ตามที่องค์การบริหารส่วนตำบลสามัคคีได้จัดทำแผนพัฒนาท้องถิ่น พ.ศ. ๒๕๖๖ - ๒๕๗๐
เพิ่มเติมครั้งที่พ.ศ. ๒๕๖๖ ตามระเบียบกระทรวงมหาดไทยว่าด้วยการจัดทำแผนพัฒนาขององค์กรปกครองส่วนท้องถิ่น พ.ศ. ๒๕๔๘ แก้ไขเพิ่มเติม (ฉบับที่ ๒) พ.ศ. ๒๕๕๙ (ฉบับที่ ๓) พ.ศ. ๒๕๖๑ โดยได้รับความเห็นชอบ
จากผู้บริหารท้องถิ่น และสภาท้องถิ่น แล้วนั้นอาศัยอำนาจตามความในหมวดที่ ๕ ข้อ ๒๒
แห่งระเบียบกระทรวงมหาดไทยว่าด้วยการจัดทำแผนขององค์กรปกครองส่วนท้องถิ่น พ.ศ. ๒๕๔๘ แก้ไขเพิ่มเติม
(ฉบับที่ ๒) พ.ศ. ๒๕๕๙ (ฉบับที่ ๓) พ.ศ. ๒๕๖๑ จึงขอประกาศใช้แผนพัฒนาท้องถิ่น พ.ศ. ๒๕๖๖ - ๒๕๗๐
เพิ่มเติม ฉบับที่ ๒ พ.ศ. ๒๕๖๖ เพื่อใช้เป็นแนวทางในการพัฒนาในปิงบประมาณ พ.ศ. ๒๕๖๖ - ๒๕๗๐ ดังนั้น
องค์การบริหารส่วนตำบลสามัคคี จึงประกาศใช้แผนพัฒนาท้องถิ่น พ.ศ. ๒๕๖๖ - ๒๕๗๐ เพิ่มเติม ฉบับที่ ๒ พ.ศ.
๒๕๖๖ ประจำปีงบประมาณ พ.ศ. ๒๕๖๖ - ๒๕๗๐ ตั้งแต่วันที่ เป็นต้นไป

จึงประกาศให้ทราบโดยทั่วกัน

ประกาศ ณ วันที่ ๖ พฤศจิกายน พ.ศ. ๒๕๖๖

(นายประสิทธิ์ สุขเกษม)

นายกองค์การบริหารส่วนตำบลสามัคคี

คำนำ

ระเบียบกระทรวงมหาดไทยว่าด้วยการจัดทำแผนพัฒนาองค์การบริหารส่วนท้องถิ่น พ.ศ. ๒๕๔๘ และที่แก้ไขเพิ่มเติมถึง (ฉบับที่ ๓) พ.ศ. ๒๕๖๑ ซึ่งกำหนดให้องค์กรปกครองส่วนท้องถิ่นมีอำนาจและหน้าที่ในการจัดทำแผนพัฒนาท้องถิ่น และแผนดำเนินงาน โดยให้องค์กรปกครองส่วนท้องถิ่นใช้แผนพัฒนาท้องถิ่นเป็นกรอบในการจัดทำงบประมาณรายจ่ายประจำปี งบประมาณรายจ่ายเพิ่มเติม และงบประมาณจากเงินสะสมในช่างของแผนนั้น รวมทั้งวางแนวทางเพื่อให้มีการปฏิบัติให้บรรลุวัตถุประสงค์ตามโครงการพัฒนาที่กำหนดไว้แผนพัฒนาท้องถิ่น

องค์การบริหารส่วนตำบลสามัคคี ได้ดำเนินการจัดทำแผนพัฒนานท้องถิ่น (พ.ศ. ๒๕๖๖ - ๒๕๗๐) ซึ่งประกาศใช้เมื่อวันที่ ๒๖ สิงหาคม ๒๕๖๔ ไปแล้วนั้น แต่การจัดทำแผนพัฒนาท้องถิ่นต้องสอดคล้องกับนโยบายของผู้บริหาร และเพื่อบรรเทาความเดือดร้อนของประชาชน ซึ่งยังมีโครงการ/กิจกรรมที่ยังไม่ได้บรรลุไว้ในแผนพัฒนาท้องถิ่น (พ.ศ. ๒๕๖๖ - ๒๕๗๐) และบางโครงการบรรลุไว้ยังไม่มี ความชัดเจน ดังนั้นองค์การบริหารส่วนตำบลสามัคคี จึงต้องจัดทำแผนพัฒนาท้องถิ่น (๒๕๖๖ - ๒๕๗๐) เพิ่มเติม เปลี่ยนแปลง ฉบับที่ ๒ พ.ศ. ๒๕๖๖ เพื่อนำไปสู่แนวทางการปฏิบัติในการพัฒนาท้องถิ่นต่อไป

องค์การบริหารส่วนตำบลสามัคคี

สารบัญ

	หน้า
ส่วนที่ ๑ หลักการและเหตุผล	๒
ส่วนที่ ๒ ยุทธศาสตร์การพัฒนางานองค์กรปกครองส่วนท้องถิ่น	๔
• บัญชีสรุปโครงการพัฒนา (แบบ ผ.๐๑)	๓๕
• รายละเอียดโครงการพัฒนา (แบบ ผ.๐๑)	๓๗
ส่วนที่ ๓ บัญชีครุภัณฑ์	๘๑

ส่วนที่ ๑

บันทึกหลักการและเหตุผล
ประกอบแผนพัฒนาท้องถิ่น (พ.ศ. ๒๕๖๖ - ๒๕๗๐)
เพิ่มเติม ฉบับที่ ๒ พ.ศ. ๒๕๖๖



บันทึกหลักการและเหตุผล
ประกอบแผนพัฒนาท้องถิ่น (พ.ศ. ๒๕๖๖ - ๒๕๗๐) เพิ่มเติม ฉบับที่ ๒
พ.ศ. ๒๕๖๖ ขององค์การบริหารส่วนตำบลสามัคคี

เหตุผลและความจำเป็น

เหตุผลและความจำเป็นในการจัดทำแผนพัฒนาท้องถิ่น (พ.ศ. ๒๕๖๖ - ๒๕๗๐) เพิ่มเติม ฉบับที่ ๑ พ.ศ. ๒๕๖๖

ตามที่ องค์การบริหารส่วนตำบลสามัคคี มีภารกิจสำคัญในการพัฒนาท้องถิ่นในเขตพื้นที่รับผิดชอบ เพื่อพัฒนาคุณภาพชีวิตของประชาชนในส่วนรวมให้ดีขึ้น ได้อนุมัติประกาศใช้แผนพัฒนาท้องถิ่น (พ.ศ. ๒๕๖๖ - ๒๕๗๐) เมื่อวันที่ ๙ มกราคม ๒๕๖๖ ไปแล้ว นั้น

เนื่องจากการจัดทำโครงการ/กิจกรรม ดังปรากฏในแผนพัฒนาท้องถิ่น (พ.ศ. ๒๕๖๖ - ๒๕๗๐) ขององค์การบริหารส่วนตำบลสามัคคี ยังไม่ครอบคลุมและมีความจำเป็นเร่งด่วนในการให้บริการสาธารณะแก่ประชาชนในพื้นที่ ให้เป็นไปอย่างมีประสิทธิภาพ ประสิทธิผล จึงมีความจำเป็นต้องแก้ไขเพิ่มเติมเปลี่ยนแปลงโครงการ/กิจกรรมให้สอดคล้องกับข้อเท็จจริง และสถานการณ์ปัจจุบันตามภารกิจและอำนาจหน้าที่ เพื่อดำเนินการให้เกิดประโยชน์สูงสุดต่อประชาชนโดยส่วนรวม แก้ไขปัญหาความเดือดร้อนให้กับประชาชนในพื้นที่รับผิดชอบ อีกทั้งใช้เป็นกรอบในการพิจารณาจัดสรรงบประมาณดำเนินการโครงการ/กิจกรรมต่างๆ ตามระเบียบกฎหมายต่อไป

ตามระเบียบกระทรวงมหาดไทย ว่าด้วยการจัดทำแผนพัฒนาขององค์กรปกครองส่วนท้องถิ่น พ.ศ. ๒๕๔๘ และที่แก้ไขเพิ่มเติมถึง (ฉบับที่ ๓) พ.ศ. ๒๕๖๑

ข้อ ๒๒ เพื่อประโยชน์ของประชาชน การเพิ่มเติมแผนพัฒนาท้องถิ่น ให้องค์กรปกครองส่วนท้องถิ่นดำเนินการตามขั้นตอน ดังนี้

(๑) คณะกรรมการสนับสนุนการจัดทำแผนพัฒนาท้องถิ่นจัดทำร่างแผนพัฒนาท้องถิ่นที่เพิ่มเติมพร้อมเหตุผลและความจำเป็นเสนอคณะกรรมการพัฒนาท้องถิ่น

(๒) คณะกรรมการพัฒนาท้องถิ่นและประชาคมท้องถิ่นพิจารณาร่างแผนพัฒนาท้องถิ่นที่เพิ่มเติม สำหรับองค์การบริหารส่วนตำบลให้ส่งร่างแผนพัฒนาท้องถิ่นที่เพิ่มเติมให้สภาองค์การบริหารส่วนตำบลพิจารณาตามมาตรา ๔๖ แห่งพระราชบัญญัติสภาตำบลและองค์การบริหารส่วนตำบล พ.ศ. ๒๕๓๗ ด้วย

เมื่อแผนพัฒนาท้องถิ่นที่เพิ่มเติมได้รับความเห็นชอบแล้ว ให้ส่งแผนพัฒนาท้องถิ่นดังกล่าวให้ผู้บริหารท้องถิ่นประกาศใช้ พร้อมทั้งปิดประกาศให้ประชาชนทราบโดยเปิดเผยไม่น้อยกว่าสามสิบวันนับแต่วันที่ผู้บริหารท้องถิ่นประกาศใช้

ข้อ ๒๒/๑ เพื่อประโยชน์ของประชาชน การเปลี่ยนแปลงแผนพัฒนาท้องถิ่น ให้เป็นอำนาจของคณะกรรมการพัฒนาท้องถิ่น สำหรับองค์การบริหารส่วนตำบลให้ส่งร่างแผนพัฒนาท้องถิ่นที่เปลี่ยนแปลงให้สภาองค์การบริหารส่วนตำบลพิจารณาตามมาตรา ๔๖ แห่งพระราชบัญญัติสภาตำบลและองค์การบริหารส่วนตำบล พ.ศ. ๒๕๓๗ ด้วย

เมื่อแผนพัฒนาท้องถิ่นตามวรรคหนึ่งได้รับความเห็นชอบแล้ว ให้ส่งแผนพัฒนาท้องถิ่นดังกล่าวให้ผู้บริหารท้องถิ่นประกาศใช้ พร้อมทั้งปิดประกาศให้ประชาชนทราบโดยเปิดเผยไม่น้อยกว่าสามสิบวันนับแต่วันที่ผู้บริหารท้องถิ่นประกาศใช้

ดังนั้นองค์การบริหารส่วนตำบลสามัคคี จึงได้จัดทำแผนพัฒนาท้องถิ่น (พ.ศ. ๒๕๖๖ - ๒๕๗๐) เพิ่มเติม เปลี่ยนแปลง ฉบับที่ ๑ พ.ศ. ๒๕๖๖ นี้ขึ้น เพื่อให้สอดคล้องกับปัญหาความต้องการของประชาชน และนำไปสู่แนวทางการปฏิบัติในการพัฒนาท้องถิ่นต่อไป

ส่วนที่ ๒

ยุทธศาสตร์การพัฒนากองคกรปกครองส่วนท้องถิ่น



๑. ความสัมพันธ์ระหว่างแผนพัฒนาระดับมหภาค

๑.๑ แผนยุทธศาสตร์ชาติ ๒๐ ปี (พ.ศ. ๒๕๖๑ – ๒๕๘๐)

โดยที่รัฐธรรมนูญแห่งราชอาณาจักรไทย มาตรา ๖๕ กำหนดให้รัฐพึงจัดให้มียุทธศาสตร์ชาติเป็นเป้าหมายการพัฒนาประเทศอย่างยั่งยืน ตามหลักธรรมาภิบาลเพื่อใช้เป็นกรอบในการจัดทำแผนต่าง ๆ ให้สอดคล้องและบูรณาการกันเพื่อให้เกิดเป็นพลังผลักดันร่วมกันไปสู่เป้าหมายดังกล่าว โดยให้เป็นไปตามที่กำหนดในกฎหมายว่าด้วยการจัดทำยุทธศาสตร์ชาติ และต่อมาได้มีการตราพระราชบัญญัติการจัดทำยุทธศาสตร์ชาติ พ.ศ. ๒๕๖๐ มีผลบังคับใช้เมื่อวันที่ ๑ สิงหาคม ๒๕๖๐ โดยกำหนดให้มีการแต่งตั้งคณะกรรมการยุทธศาสตร์ชาติ เพื่อรับผิดชอบในการจัดทำร่างยุทธศาสตร์ชาติ กำหนดวิธีการการมีส่วนร่วมของประชาชนในการจัดทำร่างยุทธศาสตร์ชาติ ในการติดตาม การตรวจสอบ และการประเมินผล รวมทั้งกำหนดมาตรการส่งเสริมและสนับสนุนให้ประชาชนทุกภาคส่วนดำเนินการให้สอดคล้องกับยุทธศาสตร์ชาติ

เพื่อให้เป็นไปตามที่กำหนดในพระราชบัญญัติการจัดทำ ยุทธศาสตร์ชาติ พ.ศ. ๒๕๖๐ คณะกรรมการยุทธศาสตร์ชาติได้แต่งตั้งคณะกรรมการจัดทำยุทธศาสตร์ชาติด้านต่าง ๆ รวม ๖ คณะอันประกอบด้วย คณะกรรมการจัดทำยุทธศาสตร์ชาติด้านความมั่นคง คณะกรรมการจัดทำยุทธศาสตร์ชาติด้านการสร้างความสามารถในการแข่งขัน คณะกรรมการจัดทำยุทธศาสตร์ชาติด้านการพัฒนาและเสริมสร้างศักยภาพทรัพยากรมนุษย์ คณะกรรมการจัดทำยุทธศาสตร์ชาติด้านการสร้างโอกาสและความเสมอภาคทางสังคม คณะกรรมการจัดทำยุทธศาสตร์ชาติด้านการสร้างการเติบโตบนคุณภาพชีวิตที่เป็นมิตรต่อสิ่งแวดล้อม และคณะกรรมการจัดทำยุทธศาสตร์ชาติด้านการปรับสมดุลและพัฒนาระบบการบริหารจัดการภาครัฐ เพื่อรับผิดชอบในการดำเนินการจัดทำร่างยุทธศาสตร์ชาติให้เป็นไปตามหลักเกณฑ์วิธีการ และเงื่อนไขที่กำหนด ตลอดจนได้จัดให้มีการรับฟังความคิดเห็นของประชาชนและหน่วยงานของรัฐที่เกี่ยวข้องอย่างกว้างขวางเพื่อประกอบการพิจารณาจัดทำร่างยุทธศาสตร์ชาติตามที่กฎหมายกำหนดแล้ว

ยุทธศาสตร์ชาติ ๒๐ ปี (พ.ศ. ๒๕๖๑-๒๕๘๐) เป็นยุทธศาสตร์ชาติฉบับแรกของประเทศไทยตามรัฐธรรมนูญแห่งราชอาณาจักรไทย ซึ่งจะต้องนำไปสู่การปฏิบัติเพื่อให้ประเทศไทยบรรลุวิสัยทัศน์“ประเทศไทยมีความมั่นคง มั่งคั่ง ยั่งยืน เป็นประเทศพัฒนาแล้ว ด้วยการพัฒนาตามหลักปรัชญาของเศรษฐกิจพอเพียง” ภายในช่วงเวลาดังกล่าว เพื่อความสุขของคนไทยทุกคน

สถานการณ์ แนวโน้ม วิสัยทัศน์ และเป้าหมายในการพัฒนาประเทศ

๑. บทนำ

การพัฒนาประเทศไทยนับตั้งแต่แผนพัฒนาเศรษฐกิจและสังคมแห่งชาติ ฉบับที่ ๑ เป็นต้นมาได้ส่งผลให้ประเทศมีการพัฒนาในทุกมิติ ทั้งในด้านเศรษฐกิจที่ประเทศไทยได้รับการยกระดับเป็นประเทศในกลุ่มบนของกลุ่มประเทศระดับรายได้ปานกลาง ในด้านสังคมที่มีการพัฒนาคุณภาพชีวิตของประชาชนส่งผลให้ประเทศไทยหลุดพ้นจากการเป็นประเทศยากจน และในด้านสิ่งแวดล้อมที่ประเทศไทย มีข้อได้เปรียบในความหลากหลายเชิงนิเวศ อย่างไรก็ตาม ประเทศไทยยังมีความท้าทายต่อการพัฒนาที่สำคัญ อาทิ อัตราการขยายตัวทางเศรษฐกิจในปี ๒๕๖๐ ที่ร้อยละ ๓.๙ ถือว่าอยู่ในระดับต่ำกว่าศักยภาพ เมื่อเทียบกับร้อยละ ๖.๐ ต่อปีในช่วงเวลาเกือบ ๖ ทศวรรษที่ผ่านมา โดยมีสาเหตุหลักจากการชะลอตัวของการลงทุนภายในประเทศและสถานการณ์เศรษฐกิจโลกที่ยังไม่ฟื้นตัวได้เต็มที่โครงสร้างเศรษฐกิจไทยที่ยังไม่สามารถขับเคลื่อนด้วยนวัตกรรมได้อย่างเต็มประสิทธิภาพ

ภาคบริการและภาคเกษตรมีผลิตภาพการผลิตในระดับต่ำ ขาดการนำเทคโนโลยีเข้ามาเพิ่มประสิทธิภาพในการผลิต ประกอบกับแรงงานไทยยังมีปัญหาเรื่องคุณภาพและสมรรถนะที่ไม่สอดคล้องกับความต้องการในการขับเคลื่อนการพัฒนาของประเทศ

นอกจากนั้น ศักยภาพและคุณภาพของประชากรไทยทุกช่วงวัยยังคงเป็นปัจจัยท้าทายสำคัญต่อการพัฒนาประเทศ แม้ว่าการเข้าถึงระบบบริการสาธารณสุข การศึกษา บริการสาธารณสุข โครงสร้างพื้นฐานต่างๆ และการคุ้มครองทางสังคมอื่น ๆ ของคนไทยมีความครอบคลุมเพิ่มมากขึ้น แต่ยังคงมีปัญหาระดับคุณภาพการให้บริการที่มีมาตรฐานแตกต่างกันระหว่างพื้นที่ ซึ่งเป็นหนึ่งในสาเหตุหลักที่ทำให้ประเทศไทยยังคงมีปัญหาค่าความเหลื่อมล้ำในหลายมิติ ขณะที่ปัญหาด้านความยากจนยังคงเป็นประเด็นท้าทายในการยกระดับการพัฒนาประเทศให้ประชาชนมีรายได้สูงขึ้นและแก้ปัญหาความเหลื่อมล้ำอย่างยั่งยืน ขณะเดียวกันการวางกลยุทธ์ระยะยาวในการฟื้นฟู การใช้ และการรักษาทรัพยากรอย่างบูรณาการเพื่อการพัฒนาประเทศที่ผ่านมายังขาดความชัดเจน ส่งผลให้ทรัพยากรธรรมชาติและสิ่งแวดล้อมของประเทศยังมีปัญหาการใช้อย่างสิ้นเปลืองและเสื่อมโทรมลงอย่างรวดเร็ว

ทั้งนี้ ปัญหาดังกล่าวข้างต้นมีสาเหตุส่วนหนึ่งมาจากประสิทธิภาพการบริหารจัดการภาครัฐ การพัฒนาประเทศขาดความต่อเนื่องและความยืดหยุ่นในการตอบสนองต่อความต้องการและปัญหาของประชาชน ขณะที่ความมั่นคงภายในประเทศยังมีหลายประเด็นที่ต้องเสริมสร้างให้เกิดความเข้มแข็ง ลดความขัดแย้งทางความคิดและอุดมการณ์ที่มีรากฐานมาจากความเหลื่อมล้ำ ความไม่เสมอภาค การขาดความเชื่อมั่นในกระบวนการยุติธรรม และปัญหาการขาดเสถียรภาพทางการเมือง ตลอดจนส่งเสริมคนในชาติให้ยึดมั่นสถาบันหลักเป็นศูนย์รวมจิตใจให้เกิดความรักและความสามัคคี

ในขณะเดียวกัน การเปลี่ยนแปลงโครงสร้างประชากรที่มีสัดส่วนประชากรวัยแรงงานและวัยเด็กที่ลดลงและประชากรสูงอายุที่เพิ่มขึ้นอย่างต่อเนื่อง จะเป็นปัจจัยเสี่ยงสำคัญที่จะทำให้การพัฒนาประเทศในมิติต่าง ๆ มีความท้าทายมากขึ้น ทั้งในส่วนของเสถียรภาพทางการเงินการคลังของประเทศในการจัดสวัสดิการเพื่อดูแลผู้สูงอายุที่เพิ่มสูงขึ้น การลงทุนและการออม การเจริญเติบโตทางเศรษฐกิจของประเทศ ความมั่นคงทางสังคม การบริหารจัดการทรัพยากรธรรมชาติอย่างยั่งยืนซึ่งเป็นประเด็นท้าทายต่อการขับเคลื่อนประเทศไปสู่การเป็นประเทศพัฒนาแล้ว

๒. ปัจจัยและแนวโน้มที่คาดว่าจะส่งผลต่อการพัฒนาประเทศ

แม้ว่าประเทศไทยจะมีตำแหน่งที่ตั้งที่สามารถเป็นศูนย์กลางในการเชื่อมโยงในภูมิภาคและเป็นประตูสู่เอเชีย แต่การที่มีอาณาเขตติดกับประเทศเพื่อนบ้านหลายประเทศ ทำให้ปัญหาด้าน เขตแดนกับประเทศเพื่อนบ้านยังคงเป็นความท้าทายด้านความมั่นคงในอนาคต นอกจากนี้ประเทศไทยยังคงต้องให้ความสำคัญกับปัญหาด้านความมั่นคงอื่น ๆ ที่มีความซับซ้อน ละเอียดอ่อน และมีความเชื่อมโยงกันหลายมิติ ที่อาจเป็นประเด็นท้าทายต่อการสร้างบรรยากาศความไว้วางใจระหว่างรัฐกับประชาชนและระหว่างประชาชนกับประชาชน ซึ่งรวมถึงการสร้างสามัคคีของคนในชาติที่จะนำไปสู่การแก้ปัญหาความขัดแย้งระหว่างกลุ่มประชากรไทยที่มีแนวคิดและความเชื่อที่แตกต่างกันอย่างยั่งยืน นอกจากนี้ การขยายอิทธิพลและการเพิ่มบทบาทของประชาคมมหาอำนาจ ที่อาจก่อให้เกิดการเปลี่ยนแปลงไปสู่ระบบหลายขั้วอำนาจ หรือเกิดการย้ายขั้วอำนาจทางเศรษฐกิจ ซึ่งอาจส่งผลกระทบต่อเสถียรภาพทางเศรษฐกิจของประเทศในอนาคต ขณะที่องค์กรที่ไม่ใช่รัฐ อาทิ องค์กรระหว่างประเทศ

และบรรษัทข้ามชาติ จะมีบทบาทมากขึ้นในการกำหนดกฎ ระเบียบ ทิศทางความสัมพันธ์และมาตรฐานสากลต่างๆ ทั้งในด้านความมั่นคง และเศรษฐกิจ รวมทั้งการรวมกลุ่มเศรษฐกิจและการเปิดเสรีในภูมิภาคที่นำไปสู่ความเชื่อมโยงในทุกกระบวน อาจก่อให้เกิดความเสี่ยงด้านอาชญากรรมข้ามชาติและเศรษฐกิจนอกระบบ รวมทั้งปัญหายาเสพติด การค้ามนุษย์ และการลักลอบเข้าเมือง

ในทางกลับกัน ความเปลี่ยนแปลงจากโลกาภิวัตน์และความก้าวหน้าทางวิทยาศาสตร์และเทคโนโลยีที่ได้รับการพัฒนาอย่างก้าวกระโดดจะก่อให้เกิดนวัตกรรมอย่างพลิกผัน อาทิ เทคโนโลยีปัญญาประดิษฐ์ อินเทอร์เน็ตในทุกสิ่ง การวิเคราะห์ข้อมูลขนาดใหญ่ หุ่นยนต์และโดรน เทคโนโลยีพันธุกรรมสมัยใหม่ และเทคโนโลยีทางการเงิน ซึ่งตัวอย่างแนวโน้มการพัฒนาเทคโนโลยีอย่างก้าวกระโดดเหล่านี้ คาดว่าจะเป็นปัจจัยสนับสนุนหลักที่ช่วยทำให้เศรษฐกิจโลกและเศรษฐกิจไทยมีแนวโน้มที่จะกลับมาขยายตัวได้เข้มแข็งขึ้น แนวโน้มสำคัญที่จำเป็นต้องมีการติดตามอย่างใกล้ชิด อาทิ การรวมกลุ่มทางการค้าและการลงทุนที่จะมีความหลากหลายเพิ่มมากขึ้น การแข่งขันที่คาดว่าจะรุนแรงขึ้นในการเพิ่มผลิตภาพและสร้างความหลากหลายของสินค้าและบริการที่ตอบโจทย์รูปแบบชีวิตใหม่ ๆ

นอกจากนี้ ประเทศไทยคาดว่าจะเข้าสู่การเป็นสังคมสูงวัยระดับสุดยอดในปี ๒๕๗๔ จะก่อให้เกิดโอกาสใหม่ๆ ในการตอบสนองความต้องการของกลุ่มผู้บริโภคนสูงอายุที่จะมีสัดส่วนเพิ่มขึ้นอย่างต่อเนื่อง รวมทั้งการคาดการณ์ว่าครอบครัวไทยจะมีขนาดเล็กลงและมีรูปแบบที่หลากหลายมากขึ้นประชากรในประเทศไทยจะมีช่วงอายุที่แตกต่างกันและจะมีกลุ่มคนช่วงอายุใหม่ ๆ เพิ่มขึ้น ซึ่งจะส่งผลต่อทัศนคติและพฤติกรรมที่แตกต่างกัน ดังนั้น การเตรียมความพร้อมของประชากรให้มีคุณภาพ และการนำเทคโนโลยีที่เหมาะสมมาใช้ในการผลิตและการบริการของประเทศจะเป็นความท้าทายสำคัญในระยะต่อไป

ในขณะเดียวกัน โครงสร้างประชากรที่เข้าสู่สังคมสูงวัย อาจทำให้เกิดความต้องการแรงงานต่างชาติเพิ่มมากขึ้นเพื่อทดแทนจำนวนแรงงานไทยที่ลดลง ซึ่งปัจจัยด้านการเปิดเสรีในภูมิภาคและความก้าวหน้าของการพัฒนาระบบคมนาคมขนส่งในภูมิภาคจะทำให้การเคลื่อนย้ายแรงงานและการย้ายถิ่นมีความสะดวกมากขึ้น และเป็นปัจจัยสำคัญที่จะทำให้เกิดการเคลื่อนย้ายประชากรเข้าออกประเทศเพิ่มมากขึ้น โดยเฉพาะในกลุ่มประชากรที่มีศักยภาพซึ่งมีแนวโน้มในการเคลื่อนย้ายไปเรียนหรือทำงานในทั่วทุกมุมโลกสูงขึ้น ทั้งนี้ การย้ายถิ่นส่วนใหญ่มีวัตถุประสงค์เพื่อแสวงหาโอกาสทางเศรษฐกิจที่ดีขึ้น จึงอาจจะเป็นไปได้ที่ประเทศไทยจะยังคงเป็นประเทศผู้รับของประชากรจากประเทศเพื่อนบ้านขณะที่ประชากรไทยโดยเฉพาะแรงงานทักษะอาจมีแรงจูงใจในการย้ายถิ่นไปยังประเทศที่มีระดับการพัฒนาที่ดีกว่า อาจทำให้การแย่งชิงแรงงานมีความรุนแรงมากขึ้น ซึ่งจะยิ่งทำให้เกิดความเสี่ยงต่อการเจริญเติบโตทางเศรษฐกิจและการเปลี่ยนแปลงของบริบทสังคมไทย

นอกจากนี้ ผลกระทบจากการเปลี่ยนแปลงสภาพภูมิอากาศคาดว่าจะมีความรุนแรงมากขึ้นทั้งในเชิงความผันผวน ความถี่ และขอบเขตที่กว้างขวางมากขึ้น ซึ่งจะสร้างความเสียหายต่อชีวิตและทรัพย์สิน ระบบโครงสร้างพื้นฐานที่จำเป็น ตลอดจนระบบผลิตทางการเกษตรที่สัมพันธ์ต่อเนื่องกับความมั่นคงด้านอาหารและน้ำ ขณะที่ระบบนิเวศต่างๆ มีแนวโน้มเสื่อมโทรมลง และมีความเป็นไปได้ค่อนข้างสูงใน การสูญเสียความสามารถในการรองรับความต้องการของมนุษย์ได้อย่างมีประสิทธิภาพอย่างไรก็ดี ระดับความรุนแรงของผลกระทบอันเกิดจากการเปลี่ยนแปลงภูมิอากาศโลกและความเสื่อมโทรมของระบบนิเวศต่างๆ ดังกล่าวที่แต่ละประเทศจะต้องเผชิญจะมีความแตกต่างกัน ทำให้การเป็นสังคมสีเขียวการรักษาและบริหารจัดการทรัพยากรธรรมชาติและสิ่งแวดล้อมอย่างบูรณาการจะ

ได้รับความสำคัญและความสนใจจากนานาประเทศรวมทั้งประเทศไทยเพิ่มมากขึ้น พลังงานทดแทนและพลังงานทางเลือกรวมถึงการสร้างสมดุลความมั่นคงด้านพลังงานและอาหารมีแนวโน้มที่จะมีความสำคัญเพิ่มมากขึ้นกฎระเบียบและข้อตกลงด้านสิ่งแวดล้อมจะมีความเข้มข้นและเข้มงวดขึ้น โดยกรอบการพัฒนาตามข้อตกลงระหว่างประเทศต่างๆ ที่สำคัญ เช่น เป้าหมายการพัฒนาที่ยั่งยืน และบันทึกความตกลงปารีสจะได้รับการนำไปปฏิบัติอย่างจริงจังมากยิ่งขึ้น

แนวโน้มเหล่านี้จะก่อให้เกิดความท้าทายต่อการพัฒนาประเทศในหลายมิติ ทั้งในส่วนของการทำงานและอาชีพ สาขาการผลิตและบริการใหม่ๆ ความมั่นคงของประเทศอันเกิดจากภัยคุกคามและความเสี่ยงด้านอื่นๆ ที่ซับซ้อนขึ้น อาชญากรรมไซเบอร์ รูปแบบการก่อสงครามที่ใช้เทคโนโลยีเป็นเครื่องมือ การเคลื่อนย้ายอย่างเสรีและรวดเร็วของผู้คน เงินทุน ข้อมูลข่าวสาร องค์ความรู้ เทคโนโลยีและสินค้าและบริการ การปรับตัวต่อการเปลี่ยนแปลงสภาพภูมิอากาศที่รวดเร็วและคาดการณ์ได้ยากการเกิดขึ้นของโรคระบาด และโรคอุบัติใหม่ที่จะส่งผลให้การเฝ้าระวังด้านการสาธารณสุขในประเทศมีความสำคัญมากขึ้น อาจนำไปสู่ปัญหาความเหลื่อมล้ำที่ทวีความรุนแรงมากขึ้นได้ หากไม่มีมาตรการที่มีประสิทธิภาพในการป้องกันและรองรับผลกระทบต่างๆ ที่คาดว่าจะเกิดขึ้น ซึ่งรวมถึงการเตรียมความพร้อมเพื่อรองรับการเปลี่ยนแปลงทางเทคโนโลยีและนวัตกรรมแบบพลิกผันที่จะเกิดขึ้นอย่างรวดเร็วโดยเฉพาะอย่างยิ่งหากการเข้าถึงเทคโนโลยี โครงสร้างพื้นฐาน และองค์ความรู้สมัยใหม่มีระดับความแตกต่างกันระหว่างกลุ่มประชากรต่างๆ โดยการเปลี่ยนแปลงทางเทคโนโลยีและนวัตกรรมดังกล่าวจะส่งผลต่อทั้งการทำงานและอาชีพที่จะมีรูปแบบและลักษณะงานที่เปลี่ยนไป มีความต้องการแรงงานที่มีสมรรถนะสูงเพิ่มมากขึ้น หลายอาชีพอาจหายไปจากตลาดงานในปัจจุบันและบางอาชีพจะถูกทดแทนด้วยระบบอัตโนมัติโดยเฉพาะอาชีพที่ต้องการทักษะระดับต่ำ ก่อให้เกิดความเสี่ยงต่อความมั่นคงและคุณภาพชีวิตของประชาชนที่ปรับตัวไม่ทันหรือขาดความรู้และทักษะที่ทันกับยุคสมัยที่เปลี่ยนแปลงไปกระแสโลกาภิวัตน์ที่จะทำให้เกิดการพัฒนาขยายความเป็นเมือง วิถีชีวิตที่เปลี่ยนไปอย่างรวดเร็วรวมทั้งการเปลี่ยนแปลงทางสภาพภูมิอากาศที่อาจจะมีผลกระทบรุนแรงมากยิ่งขึ้น ซึ่งปัจจัยทั้งหมดดังกล่าวจะส่งผลให้ปัญหาความยากจนและความเหลื่อมล้ำของประเทศมีความซับซ้อนมากยิ่งขึ้น

จากปัจจัยและแนวโน้มที่คาดว่าจะส่งผลต่อการขับเคลื่อนการพัฒนาประเทศในมิติต่างๆข้างต้น เห็นได้ว่าบริบทและสภาพแวดล้อมทั้งภายในและภายนอกประเทศมีแนวโน้มที่จะเปลี่ยนแปลง

อย่างรวดเร็ว มีพลวัตสูง และมีความซับซ้อนหลากหลายมิติ ซึ่งจะส่งผลต่ออนาคตการพัฒนาประเทศอย่างมาก ดังนั้น การพัฒนาประเทศจึงจำเป็นต้องมียุทธศาสตร์การพัฒนาที่ครอบคลุมทุกมิติและทุกด้าน การพัฒนาที่เกี่ยวข้อง มีความร่วมมือในลักษณะประชารัฐจากภาคส่วนต่างๆ ในรูปแบบของหุ้นส่วนการพัฒนาที่เป็นการทำงานอย่างบูรณาการ เนื่องจากทุกมิติการพัฒนามีความเกี่ยวข้องซึ่งกันและกัน โดยประเทศไทยจำเป็นต้องมีทรัพยากรมนุษย์ที่มีคุณภาพ มีความรู้ สมรรถนะ และทักษะที่สอดคล้องกับการเปลี่ยนแปลงต่างๆ สามารถรู้เท่าทันและปรับตัวให้สามารถดำเนินชีวิตได้อย่างมีความสุข มีอาชีพที่มั่นคง สร้างรายได้ ท่ามกลางความเปลี่ยนแปลงกฎเกณฑ์และกติกาใหม่ๆ และมาตรฐานที่สูงขึ้น โดยเฉพาะในโลกที่มีการเปลี่ยนแปลงอย่างรวดเร็วซึ่งจำเป็นต้องมีการพัฒนาระบบและปัจจัยส่งเสริมต่างๆ ที่เกี่ยวข้องไปพร้อมกัน ทั้งในส่วนของระบบการเรียนการสอน และการพัฒนาทักษะฝีมือที่สอดคล้องกันกับการพัฒนาของคนในแต่ละช่วงวัย ระบบบริการสาธารณะ โครงสร้างพื้นฐาน รวมทั้งการให้ความสำคัญกับการส่งเสริมเทคโนโลยีและนวัตกรรม เพื่อให้ประเทศไทยสามารถยกระดับเป็นเจ้าของ

เทคโนโลยีและนวัตกรรมก้าวทันโลก จากการต่อยอดการพัฒนาบนพื้นฐานนโยบายไทยแลนด์ ๔.๐ ส่งผลให้เกิดการสร้างห่วงโซ่มูลค่าทางเศรษฐกิจในทั้งภาคอุตสาหกรรม ภาคเกษตรและภาคบริการ กระจายผลประโยชน์จากการพัฒนา ลดปัญหาความเหลื่อมล้ำ และนำไปสู่การเสริมสร้างคุณภาพชีวิตของประชาชนทุกภาคส่วน

นอกจากนี้ ประเทศไทยต้องให้ความสำคัญกับการสร้างสมดุลความมั่นคงด้านพลังงานและอาหาร การรักษาไว้ซึ่งความหลากหลายเชิงนิเวศ การส่งเสริมการดำเนินชีวิตและธุรกิจ และการพัฒนาและขยายความเป็นเมืองที่เติบโตอย่างต่อเนื่องที่เป็นมิตรต่อสิ่งแวดล้อม พร้อมกับการมีข้อกำหนดของรูปแบบและกฎเกณฑ์ที่เกี่ยวข้องกับลักษณะการใช้พื้นที่ที่ชัดเจน ขณะที่การพัฒนาโครงสร้างพื้นฐานและระบบโลจิสติกส์ กฎหมาย ระบบภาษีต้องมีกลยุทธ์การพัฒนาที่สามารถอำนวยความสะดวกและส่งเสริมให้ประเทศมีศักยภาพการแข่งขันที่สูงขึ้น และสามารถชิงจุดแข็งในเรื่องตำแหน่งที่ตั้งทางภูมิศาสตร์ของประเทศให้เกิดประโยชน์ต่อการพัฒนาประเทศมากขึ้น รวมทั้งให้ความสำคัญของการรวมกลุ่มความร่วมมือกับนานาประเทศในระดับภูมิภาคและระดับโลก เพื่อกระชับและสร้างสัมพันธ์ไมตรี เสริมสร้างความสัมพันธ์ทางการทูต ซึ่งจะก่อให้เกิดการสร้างพลังทางเศรษฐกิจและรักษาความมั่นคงของประเทศ โดยจำเป็นต้องสร้างความพร้อมในการที่จะยกระดับมาตรฐานและมีการปฏิบัติให้เป็นไปตามระเบียบกติกาสากลในด้านต่างๆ ขณะเดียวกันประเทศไทยจำเป็นต้องเร่งให้มีการปฏิรูประบบราชการและการเมืองเพื่อให้เกิดการบริหารราชการที่ดีและมีเสถียรภาพทางการเมือง มีการส่งเสริมคนในชาติให้ยึดมั่นสถาบันหลักเป็นศูนย์รวมจิตใจเพื่อให้เกิดความรักความสามัคคี และลดความขัดแย้งภายในประเทศ โดยที่นโยบายการพัฒนาต่างๆ จำเป็นต้องคำนึงถึงความสอดคล้องกับโครงสร้างและลักษณะพฤติกรรมของประชากรที่อาจจะมีความแตกต่างจากปัจจุบันมากขึ้น

ดังนั้น ภายใต้เงื่อนไขโครงสร้างประชากร โครงสร้างเศรษฐกิจ สภาพสังคม สภาพภูมิอากาศสิ่งแวดล้อม และปัจจัยการพัฒนาต่างๆ ที่เกี่ยวข้อง ส่งผลให้ประเทศไทยจำเป็นต้องมีการวางแผนการพัฒนาที่รอบคอบและครอบคลุม อย่างไรก็ตาม หลายประเด็นพัฒนาเป็นเรื่องที่ต้องใช้ระยะเวลาในการดำเนินงานเพื่อให้เกิดการปรับตัวซึ่งจะต้องหยั่งรากลึกลงไปถึงการเปลี่ยนแปลงในเชิงโครงสร้างการขับเคลื่อนการพัฒนาให้ประเทศเจริญก้าวหน้าไปในอนาคตจึงจำเป็นต้องกำหนดวิสัยทัศน์ในระยะยาวที่ต้องบรรลุ พร้อมทั้งแนวยุทธศาสตร์หลักในด้านต่างๆ เพื่อเป็นกรอบในการขับเคลื่อนการพัฒนาอย่างบูรณาการ บนพื้นฐานประชารัฐเพื่อยกระดับจุดแข็งและจุดเด่นของประเทศ และปรับปรุงแก้ไขจุดอ่อนและจุดด้อยต่างๆ อย่างเป็นระบบ โดยยุทธศาสตร์ชาติจะเป็นเป้าหมายใหญ่ในการขับเคลื่อนประเทศ และถ่ายทอดไปสู่แผน ในระดับอื่น ๆ เพื่อนำไปสู่การปฏิบัติทั้งในระดับยุทธศาสตร์ภารกิจและพื้นที่ ซึ่งรวมถึงพื้นที่พิเศษต่างๆ อาทิ เขตเศรษฐกิจพิเศษชายแดน เขตพัฒนาพิเศษภาคตะวันออก เพื่อให้การพัฒนาประเทศสามารถดำเนินการได้อย่างมั่นคง มั่งคั่ง และ ยั่งยืน

๓. วิสัยทัศน์ประเทศไทย

“ประเทศไทยมีความมั่นคง มั่งคั่ง ยั่งยืน เป็นประเทศพัฒนาแล้ว ด้วยการพัฒนาตามหลักปรัชญาของเศรษฐกิจพอเพียง” หรือเป็นคติพจน์ประจำชาติว่า **“มั่นคง มั่งคั่ง ยั่งยืน”** เพื่อสนองตอบต่อผลประโยชน์แห่งชาติ อันได้แก่ การมีเอกราช อธิปไตย การดำรงอยู่อย่างมั่นคง และยั่งยืนของสถาบันหลักของชาติและประชาชนจากภัยคุกคามทุกรูปแบบ การอยู่ร่วมกันในชาติอย่างสันติ

สุขเป็นปีกแผ่น มีความมั่นคงทางสังคมท่ามกลางพหุสังคมและการมีเกียรติและศักดิ์ศรีของความเป็นมนุษย์ความเจริญเติบโตของชาติ ความเป็นธรรมและความอยู่ดีมีสุขของประชาชน ความยั่งยืนของฐานทรัพยากรธรรมชาติสิ่งแวดล้อม ความมั่นคงทางพลังงานและอาหาร ความสามารถในการรักษาผลประโยชน์ของชาติภายใต้การเปลี่ยนแปลงของสภาวะแวดล้อมระหว่างประเทศ และการอยู่ร่วมกันอย่างสันติประสานสอดคล้องกันด้านความมั่นคงในประชาคมอาเซียนและประชาคมโลกอย่างมีเกียรติและศักดิ์ศรี

ความมั่นคง หมายถึง การมีความมั่นคงปลอดภัยจากภัยและการเปลี่ยนแปลงทั้งภายในประเทศและภายนอกประเทศในทุกระดับ ทั้งระดับประเทศ สังคม ชุมชน ครัวเรือน และปัจเจกบุคคล และมีความมั่นคงในทุกมิติ ทั้งมิติทางการทหาร เศรษฐกิจ สังคม สิ่งแวดล้อม และการเมือง เช่น ประเทศมีความมั่นคงในเอกราชและอธิปไตย มีการปกครองระบอบประชาธิปไตยที่มีพระมหากษัตริย์ทรงเป็นประมุข สถาบันชาติ ศาสนา พระมหากษัตริย์มีความเข้มแข็งเป็นศูนย์กลางและเป็นที่ยึดเหนี่ยวจิตใจของประชาชน มีระบบการเมืองที่มั่นคงเป็นกลไกที่นำไปสู่การบริหารประเทศที่ต่อเนื่องและโปร่งใส ตามหลักธรรมาภิบาล สังคมมีความปรองดองและความสามัคคี สามารถผนึกกำลังเพื่อพัฒนาประเทศ ชุมชนมีความเข้มแข็ง ครอบครัวมีความอบอุ่น ประชาชนมีความมั่นคงในชีวิต มีงานและรายได้ที่มั่นคงพอเพียงกับการดำรงชีวิต มีการออมสำหรับวัยเกษียณ ความมั่นคงของอาหาร พลังงาน และน้ำ มีที่อยู่อาศัยและความปลอดภัยในชีวิตทรัพย์สิน

ความมั่งคั่ง หมายถึง ประเทศไทยมีการขยายตัวของเศรษฐกิจอย่างต่อเนื่อง และมีความยั่งยืนจนเข้าสู่กลุ่มประเทศรายได้สูง ความเหลื่อมล้ำของการพัฒนาลดลง ประชากรมีความอยู่ดีมีสุขได้รับผลประโยชน์จากการพัฒนาอย่างเท่าเทียมกันมากขึ้น และมีการพัฒนาอย่างทั่วถึงทุกภาคส่วนมีคุณภาพชีวิตตามมาตรฐานขององค์การสหประชาชาติ ไม่มีประชาชนที่อยู่ในภาวะความยากจน เศรษฐกิจในประเทศมีความเข้มแข็ง ขณะเดียวกันต้องมีความสามารถในการแข่งขันกับประเทศต่างๆทั้งในตลาดโลกและตลาดภายในประเทศเพื่อให้สามารถสร้างรายได้ทั้งจากภายในและภายนอกประเทศ ตลอดจนมีการสร้างฐานเศรษฐกิจและสังคมแห่งอนาคตเพื่อให้สอดคล้องกับบริบทการพัฒนาที่เปลี่ยนแปลงไป และประเทศไทยมีบทบาทที่สำคัญในเวทีโลก และมีความสัมพันธ์ทางเศรษฐกิจและการค้าอย่างแน่นแฟ้นกับประเทศในภูมิภาคเอเชีย เป็นจุดสำคัญของการเชื่อมโยงในภูมิภาค ทั้งการคมนาคมขนส่ง การผลิต การค้า การลงทุน และการทำธุรกิจ เพื่อให้เป็นพลังในการพัฒนา นอกจากนี้ยังมีความสมบูรณ์ในทุนที่จะสามารถสร้างการพัฒนาต่อเนื่องไปได้ ได้แก่ ทุนมนุษย์ ทุนทางปัญญา ทุนทางการเงิน ทุนที่เป็นเครื่องมือเครื่องจักร ทุนทางสังคม และทุนทรัพยากรธรรมชาติและสิ่งแวดล้อม

ความยั่งยืน หมายถึง การพัฒนาที่สามารถสร้างความเจริญ รายได้ และคุณภาพชีวิตของประชาชนให้เพิ่มขึ้นอย่างต่อเนื่อง ซึ่งเป็นการเจริญเติบโตของเศรษฐกิจที่อยู่บนหลักการใช้ การรักษาและการฟื้นฟูฐานทรัพยากรธรรมชาติอย่างยั่งยืน ไม่ใช่ทรัพยากรธรรมชาติจนเกินพอดี ไม่สร้างมลภาวะต่อสิ่งแวดล้อมจนเกินความสามารถในการรองรับและเยียวยาของระบบนิเวศ การผลิตและการบริโภคเป็นมิตรกับสิ่งแวดล้อม และสอดคล้องกับเป้าหมายการพัฒนาที่ยั่งยืน ทรัพยากรธรรมชาติมีความอุดมสมบูรณ์มากขึ้นและสิ่งแวดล้อมมีคุณภาพดีขึ้น คนมีความรับผิดชอบต่อสังคม มีความเอื้ออาทร เสียสละเพื่อผลประโยชน์ส่วนรวม รัฐบาลมีนโยบายที่มุ่งประโยชน์ส่วนรวมอย่าง

ยั่งยืนและให้ความสำคัญกับการมีส่วนร่วมของประชาชน และทุกภาคส่วนในสังคมยึดถือและปฏิบัติตามหลักปรัชญาของเศรษฐกิจพอเพียงเพื่อการพัฒนาอย่างสมดุล มีเสถียรภาพ และยั่งยืน

โดยมีเป้าหมายการพัฒนาประเทศ คือ “**ประเทศไทยมั่นคง ประชาชนมีความสุข เศรษฐกิจพัฒนาอย่างต่อเนื่อง สังคมเป็นธรรม ฐานทรัพยากรธรรมชาติยั่งยืน**” โดยยกระดับศักยภาพของประเทศในหลากหลายมิติ พัฒนาคมนในทุกมิติและในทุกช่วงวัยให้เป็นคนดี เก่ง และมีคุณภาพ สร้างโอกาสและความเสมอภาคทางสังคม สร้างการเติบโตบนคุณภาพชีวิตที่เป็นมิตรกับสิ่งแวดล้อม และมีภาครัฐของประชาชนเพื่อประชาชนและประโยชน์ส่วนรวม โดยการประเมินผลการพัฒนาตามยุทธศาสตร์ชาติ ประกอบด้วย

- ๑) ความอยู่ดีมีสุขของคนไทยและสังคมไทย
- ๒) ขีดความสามารถในการแข่งขัน การพัฒนาเศรษฐกิจ และการกระจายรายได้
- ๓) การพัฒนาทรัพยากรมนุษย์ของประเทศ
- ๔) ความเท่าเทียมและความเสมอภาคของสังคม
- ๕) ความหลากหลายทางชีวภาพ คุณภาพสิ่งแวดล้อม และความยั่งยืนของ

ทรัพยากรธรรมชาติ

- ๖) ประสิทธิภาพการบริหารจัดการและการเข้าถึงการให้บริการของภาครัฐ

๔. ประเด็นยุทธศาสตร์ชาติ

๔.๑ ยุทธศาสตร์ชาติด้านความมั่นคง

- (๑) การรักษาความสงบภายในประเทศ
- (๒) การป้องกันและแก้ไขปัญหาที่มีผลกระทบต่อความมั่นคง
- (๓) การพัฒนาศักยภาพของประเทศให้พร้อมเผชิญภัยคุกคามที่กระทบ

ต่อ ความมั่นคงของชาติ

นานาชาติ (๔) การบูรณาการความร่วมมือด้านความมั่นคงกับอาเซียนและรวมถึงองค์กรภาครัฐและที่มีใช่ภาครัฐ

- (๕) การพัฒนากลไกการบริหารจัดการความมั่นคงแบบองค์รวม

๔.๒ ยุทธศาสตร์ชาติด้านการสร้างความสามารถในการแข่งขัน

- (๑) การเกษตรสร้างมูลค่า
- (๒) อุตสาหกรรมและบริการแห่งอนาคต
- (๓) สร้างความหลากหลายด้านการท่องเที่ยว
- (๔) โครงสร้างพื้นฐาน เชื่อมไทย เชื่อมโลก
- (๕) พัฒนาเศรษฐกิจบนพื้นฐานผู้ประกอบการยุคใหม่

๔.๓ ยุทธศาสตร์ชาติด้านการพัฒนาและเสริมสร้างศักยภาพทรัพยากรมนุษย์

- (๑) การปรับเปลี่ยนค่านิยมและวัฒนธรรม
- (๒) การพัฒนาศักยภาพคนตลอดช่วงชีวิต

	(๓) ปฏิรูปกระบวนการเรียนรู้ที่ตอบสนองต่อการเปลี่ยนแปลงในศตวรรษที่ ๒๑
	(๔) การตระหนักถึงพหุปัญญาของมนุษย์ที่หลากหลาย
	(๕) การเสริมสร้างให้คนไทยมีสุขภาวะที่ดี
	(๖) การสร้างสภาพแวดล้อมที่เอื้อต่อการพัฒนาและเสริมสร้างศักยภาพทรัพยากรมนุษย์
พัฒนา	(๗) การเสริมสร้างศักยภาพการกีฬาในการสร้างคุณค่าทางสังคมและประเทศ
	๔.๔ ยุทธศาสตร์ชาติด้านการสร้างโอกาสและความเสมอภาคทางสังคม
	(๑) การลดความเหลื่อมล้ำ สร้างความเป็นธรรมในทุกมิติ
	(๒) การกระจายศูนย์กลางความเจริญทางเศรษฐกิจ สังคม และเทคโนโลยี
	(๓) การเสริมสร้างพลังทางสังคม
พึ่งตนเอง	(๔) การเพิ่มขีดความสามารถของชุมชนท้องถิ่นในการพัฒนา และการจัดการตนเอง
กับ	๔.๕ ยุทธศาสตร์ชาติด้านการสร้างการเติบโตบนคุณภาพชีวิตที่เป็นมิตร
	สิ่งแวดล้อม
	(๑) สร้างการเติบโตอย่างยั่งยืนบนสังคมเศรษฐกิจสีเขียว
	(๒) สร้างการเติบโตอย่างยั่งยืนบนสังคมเศรษฐกิจภาคทะเล
	(๓) สร้างการเติบโตอย่างยั่งยืนบนสังคมที่เป็นมิตรต่อสภาพภูมิอากาศ
มุ่งเน้น	(๔) พัฒนาพื้นที่เมือง ชนบท เกษตรกรรมและอุตสาหกรรมเชิงนิเวศ
	ความเป็นเมืองที่เติบโตอย่างต่อเนื่อง
	(๕) พัฒนาความมั่นคงน้ำ พลังงาน และเกษตรที่เป็นมิตรต่อสิ่งแวดล้อม
	(๖) ยกระดับกระบวนการทัศน์เพื่อกำหนดอนาคตประเทศ
	๔.๖ ยุทธศาสตร์ชาติด้านการปรับสมดุลและพัฒนาระบบการบริหาร
	จัดการภาครัฐ
	(๑) ภาครัฐที่ยึดประชาชนเป็นศูนย์กลาง ตอบสนองความต้องการ และให้บริการอย่างสะดวกรวดเร็ว โปร่งใส
เป้าหมาย	(๒) ภาครัฐบริหารงานแบบบูรณาการโดยมียุทธศาสตร์ชาติเป็น
พื้นที่	และเชื่อมโยงการพัฒนาในทุกกระดับ ทุกประเด็น ทุกภารกิจ และทุก
ทุก	(๓) ภาครัฐมีขนาดเล็กกะทัดรัด เหมาะสมกับภารกิจ ส่งเสริมให้ประชาชนและ
	ภาคส่วนมีส่วนร่วมในการพัฒนาประเทศ
	(๔) ภาครัฐมีความทันสมัย
สำคัญ	(๕) บุคลากรภาครัฐเป็นคนดีและเก่ง ยึดหลักคุณธรรม จริยธรรม มีจิต
	นี้ก็มีความสามารถสูง มุ่งมั่น และเป็นมืออาชีพ

(๖) ภาครัฐมีความโปร่งใส ปลอดภัยและประพฤตินิยม

(๗) กฎหมายมีความสอดคล้องเหมาะสมกับบริบทต่าง ๆ และมีเท่าที่จำเป็น

(๘) กระบวนการยุติธรรมเคารพสิทธิมนุษยชนและปฏิบัติต่อประชาชน

โดย เสมอภาค

๑.๒ แผนพัฒนาเศรษฐกิจและสังคมแห่งชาติ ฉบับที่ ๑๓ พ.ศ.๒๕๖๖ - ๒๕๗๐

แผนพัฒนาเศรษฐกิจและสังคมแห่งชาติ ฉบับที่ ๑๓ (พ.ศ. ๒๕๖๖ - ๒๕๗๐) มีสถานะเป็นแผนระดับที่ ๒ ซึ่งเป็นกลไกที่สำคัญในการเปลี่ยนแปลงยุทธศาสตร์ไปสู่การปฏิบัติ และใช้เป็นกรอบสำหรับการจัดทำแผนระดับที่ ๓ เพื่อให้การดำเนินงานสามารถบรรลุเป้าหมายตามยุทธศาสตร์ของชาติ แผนพัฒนาเศรษฐกิจและสังคมแห่งชาติฉบับที่ ๑๓ มีความตั้งใจที่จะให้แผนมีจุดเน้นและเป้าหมายของการพัฒนาที่เป็นรูปธรรม สามารถบ่งบอกทิศทางการพัฒนาที่ชัดเจนที่ประเทศควรมุ่งไปในระยะ ๕ ปี ถัดไป ในการกำหนดทิศทางของแผนพัฒนา

ฉบับที่ ๑๓ ให้ประเทศสามารถก้าวข้ามความท้าทายต่างๆ เพื่อให้ "ประเทศไทยมีความมั่นคง มั่งคั่ง ยั่งยืน เป็นประเทศที่พัฒนาแล้ว ด้วยการพัฒนาตามหลักปรัชญาของเศรษฐกิจพอเพียง" ซึ่งมีจุดมุ่งหมายในการลดความเปราะบาง สร้างความพร้อม ในการรับมือกับการเปลี่ยนแปลง สามารถปรับตัวให้อยู่รอดได้ในสภาวะวิกฤติ โดยสร้างภูมิคุ้มกันทั้งในระยะสั้นและระยะยาว เพื่อให้ประเทศสามารถเติบโตได้อย่างยั่งยืน โดยการพลิกโฉมประเทศไทยครอบคลุมตั้งแต่การเปลี่ยนแปลงในระดับโครงสร้าง นโยบาย และกลไกการพัฒนาประเทศระยะ ๕ ปี ของแผนพัฒนาเศรษฐกิจและสังคมแห่งชาติฉบับที่ ๑๓ ให้สามารถก้าวข้ามความท้าทายที่เป็นอุปสรรคต่อการบรรลุเป้าหมายตามยุทธศาสตร์ชาติ จำเป็นต้องเร่งแก้ไขอ่อนและข้อจำกัดของประเทศที่มีอยู่เดิม รวมทั้งเพิ่มศักยภาพในการรับมือกับความเสี่ยงสำคัญที่มาจากการเปลี่ยนแปลงของบริบททั้งจากทั้งภายนอกและภายใน ตลอดจนการเสริมสร้างความสามารถในการสร้างสรรค์ประโยชน์จากโอกาสที่เกิดขึ้นได้อย่างเหมาะสม และทัน่วงที การกำหนดทิศทางการพัฒนาประเทศในระยะของแผนพัฒนาฯ ฉบับที่ ๑๓ จึงมีวัตถุประสงค์เพื่อ "พลิกโฉมประเทศไทยสู่ สังคมก้าวหน้า เศรษฐกิจสร้างมูลค่าอย่างยั่งยืน" ซึ่งหมายถึงการสร้างการเปลี่ยนแปลงที่ครอบคลุมตั้งแต่ระดับโครงสร้าง นโยบาย และกลไกเพื่อมุ่งเสริมสร้างสังคมที่ก้าวหน้าทันพลวัตของโลก และเกื้อหนุนให้คนไทยมีโอกาสที่พัฒนาตนเองได้อย่างเต็มศักยภาพพร้อมกับการยกระดับกิจกรรมการผลิตและการให้บริการให้สามารถสร้างมูลค่าเพิ่มที่สูงขึ้นโดยอยู่บนพื้นฐานของความยั่งยืนทางสิ่งแวดล้อม

๑. ภาพรวมการพัฒนาในช่วงแผนพัฒนาฯ ฉบับที่ ๑๒

๑.๑ หลักการ

๑.๒ จุดเปลี่ยนสำคัญในแผนพัฒนาเศรษฐกิจและสังคมฉบับที่ ๑๓

๑.๓ ประเด็นการพัฒนาหลักที่สำคัญในช่วงแผนพัฒนาฯ ฉบับที่ ๑๓

๒. การประเมินสภาพแวดล้อมการพัฒนาประเทศ

๒.๑ สถานการณ์และแนวโน้มภายนอก

๒.๒ สถานการณ์และแนวโน้มภายใน

๓. วัตถุประสงค์และเป้าหมายการพัฒนาในช่วงแผนพัฒนาฯ ฉบับที่ ๑๓

๓.๑. วัตถุประสงค์

๓.๒. เป้าหมายรวม

๔. แผนกลยุทธ์รายหมุดหมาย

แผนกลยุทธ์รายหมุดหมาย ฉบับที่ ๑๓ มีทั้งหมด ๑๓ หมุดหมาย โดยมี ๖ ยุทธศาสตร์ตามกรอบยุทธศาสตร์ชาติ ๒๐ ปี และอีก ๔ มิติที่เป็นปัจจัยสนับสนุน ดังนี้

๑ มิติภาคการผลิตและบริการเป้าหมาย

หมุดหมายที่ ๑ ไทยเป็นประเทศชั้นนำด้านสินค้าเกษตรและเกษตรแปรรูปมูลค่าสูง

หมุดหมายที่ ๒ ไทยเป็นจุดหมายของการท่องเที่ยวที่เน้นคุณภาพและความยั่งยืน

หมุดหมายที่ ๓ ไทยเป็นฐานการผลิตยานยนต์ไฟฟ้าที่สำคัญของโลก

หมุดหมายที่ ๔ ไทยเป็นศูนย์กลางทางการแพทย์และสุขภาพมูลค่าสูง

หมุดหมายที่ ๕ ไทยเป็นประตูการค้าการลงทุนและยุทธศาสตร์ทางโลจิสติกส์ที่สำคัญของภูมิภาค

หมุดหมายที่ ๖ ไทยเป็นศูนย์กลางอุตสาหกรรมอิเล็กทรอนิกส์อัจฉริยะและอุตสาหกรรมดิจิทัลของอาเซียน

๒ มิติโอกาสและความเสมอภาคทางเศรษฐกิจและสังคม

หมุดหมายที่ ๗ ไทยมีวิสาหกิจขนาดกลางและขนาดย่อมที่เข้มแข็ง มีศักยภาพสูง และสามารถแข่งขันได้

หมุดหมายที่ ๘ ไทยมีพื้นที่และเมืองอัจฉริยะที่น่าอยู่ ปลอดภัย เดิบโตได้อย่างยั่งยืน

หมุดหมายที่ ๙ ไทยมีความยากจนข้ามรุ่นลดลง และมีความคุ้มครองทางสังคมที่เพียงพอ เหมาะสม

๓ มิติความยั่งยืนของทรัพยากรธรรมชาติและสิ่งแวดล้อม

หมุดหมายที่ ๑๐ ไทยมีเศรษฐกิจหมุนเวียนและสังคมคาร์บอนต่ำ

หมุดหมายที่ ๑๑ ไทยสามารถลดความเสี่ยงและผลกระทบจากภัยธรรมชาติและการเปลี่ยนแปลงสภาพภูมิอากาศ

๔ มิติปัจจัยผลักดันการพลิกโฉมประเทศ

หมุดหมายที่ ๑๒ ไทยมีกำลังคนสมรรถนะสูง มุ่งเรียนรู้อย่างต่อเนื่อง ตอบโจทย์การพัฒนาแห่งอนาคต

หมุดหมายที่ ๑๓ ไทยมีภาครัฐที่ทันสมัย มีประสิทธิภาพ และตอบโจทย์ประชาชน

๕. การขับเคลื่อนแผนพัฒนาฯ ฉบับที่ ๑๓ สู่การปฏิบัติ

๕.๑ หลักการ

๑.๓ แผนพัฒนาภาค/แผนพัฒนากลุ่มจังหวัด/แผนพัฒนาจังหวัด

๑.๓.๑ แผนพัฒนาภาคตะวันออกเฉียงเหนือ

ภาคตะวันออกเฉียงเหนือมีปัญหาพื้นฐานด้านการขาดแคลนน้ำ ดินคุณภาพต่ำ ประสบอุทกภัยและภัยแล้งซ้ำซาก คนมีปัญหาดังนี้ในด้านความยากจน และมีปัญหาภาวะทุพโภชนาการ แต่มีความพร้อมด้านสถาบันการศึกษาและสถาบันวิจัย ดังนั้น การพัฒนาเศรษฐกิจและสังคมภาคตะวันออกเฉียงเหนือไปสู่ความ “มั่นคง มั่งคั่ง ยั่งยืน” จำเป็นจะต้องแก้ไขปัญหาดังกล่าวไปกับการพัฒนาการวิจัยเพื่อใช้ความรู้ เทคโนโลยี นวัตกรรม และความคิดสร้างสรรค์ในการเสริมสร้างความเข้มแข็งของเศรษฐกิจภายในภาคให้มีการเจริญเติบโตได้อย่างเต็มศักยภาพ พร้อมทั้งการแสวงหาโอกาสการนำความรู้ ทักษะ เทคโนโลยีและนวัตกรรมจากภายนอกมาช่วยขับเคลื่อน โดยการใช้ประโยชน์จากโครงการพัฒนาโครงสร้างพื้นฐานด้านคมนาคมขนส่งขนาดใหญ่ที่เชื่อมโยงภาคตะวันออกเฉียงเหนือกับโครงข่ายระบบการคมนาคมขนส่งและพื้นที่เศรษฐกิจหลักของประเทศ รวมทั้งการใช้ประโยชน์จากการเชื่อมโยงและข้อตกลงกับประเทศเพื่อนบ้านในกลุ่มอนุภูมิภาคลุ่มแม่น้ำโขงที่กำลังมีการเจริญเติบโตอย่างรวดเร็วมาเสริมสร้างกิจกรรมการพัฒนาใหม่ๆ ให้แก่ภาคเพื่อให้มีอัตราการเติบโตที่สูงเพียงพอต่อการลดความเหลื่อมล้ำกับพื้นที่ส่วนอื่นๆ ของประเทศได้ในระยะยาว

๑. เป้าหมายเชิงยุทธศาสตร์ : พัฒนาอีสานสู่มิติใหม่ให้เป็น “ศูนย์กลางเศรษฐกิจของอนุภูมิภาคลุ่มแม่น้ำโขง”

๒. วัตถุประสงค์

๒.๑ เพื่อแก้ไขปัญหาปัจจัยพื้นฐานด้านน้ำและดิน ให้เอื้อต่อการประกอบอาชีพ การดำรงชีพและการพัฒนาเศรษฐกิจของภาค

๒.๒ เพื่อดูแลช่วยเหลือคนจน ผู้ด้อยโอกาส และผู้สูงอายุ ให้มีคุณภาพชีวิตที่ดี พึ่งพาตนเอง พึ่งพาครอบครัว และพึ่งพากันในชุมชนได้

๒.๓ เพื่อยกระดับการผลิตและการสร้างมูลค่าเพิ่มโดยใช้ความรู้ เทคโนโลยี และ นวัตกรรมสนับสนุนให้การเติบโตทางเศรษฐกิจของภาคไม่ต่ำกว่าระดับประเทศ

๒.๔ เพื่อเชื่อมโยงห่วงโซ่มูลค่าของระบบเศรษฐกิจภาคเข้ากับระบบเศรษฐกิจของประเทศและภูมิภาคเอเชียตะวันออกเฉียงใต้

๒.๕ เพื่อพัฒนาภาคตะวันออกเฉียงเหนือเป็นศูนย์กลางเศรษฐกิจของอนุภูมิภาคลุ่ม แม่น้ำโขง และมีบทบาทสนับสนุนประเทศเป็นศูนย์กลางภูมิภาคเอเชียตะวันออกเฉียงใต้

๓. เป้าหมาย

๓.๑ อัตราการเจริญเติบโตทางเศรษฐกิจของภาคตะวันออกเฉียงเหนือขยายตัวเพิ่มขึ้น

๓.๒ สัมประสิทธิ์ความไม่เสมอภาค (Gini Coefficient) ในการกระจายรายได้ภาค ตะวันออกเฉียงเหนือลดลง

๔. ตัวชี้วัดและค่าเป้าหมาย

ตัวชี้วัด	ค่าฐาน	ค่าเป้าหมาย				
		๒๕๖๒	๒๕๖๓	๒๕๖๔	๒๕๖๕	๒๕๖๒-๒๕๖๕
อัตราการเจริญเติบโตทางเศรษฐกิจของภาคตะวันออกเฉียงเหนือ	๘๗๒,๖๗๖ ล้านบาท (ปี ๒๕๕๙)	ขยายตัวไม่ต่ำกว่าร้อยละ ๓.๕	ขยายตัวไม่ต่ำกว่าร้อยละ ๓.๕	ขยายตัวไม่ต่ำกว่าร้อยละ ๓.๕	ขยายตัวไม่ต่ำกว่าร้อยละ ๓.๕	ขยายตัวเฉลี่ยร้อยละ ๓.๕ ต่อปี
สัมประสิทธิ์ความไม่เสมอภาค (Gini Coefficient) ในการกระจายรายได้ภาคตะวันออกเฉียงเหนือ	๐.๔๔๖ (ปี ๒๕๖๐)	ลดลงต่ำกว่า ๐.๔๔๖	ลดลงต่ำกว่า ๐.๔๔๖	ลดลงต่ำกว่า ๐.๔๔๖	ลดลงต่ำกว่า ๐.๔๔๖	ลดลงต่ำกว่า ๐.๔๔๖

๕. ยุทธศาสตร์การพัฒนา

- ๕.๑ ยุทธศาสตร์ที่ ๑ บริหารจัดการน้ำให้เพียงพอต่อการพัฒนาเศรษฐกิจและคุณภาพชีวิตอย่างยั่งยืน
- ๕.๒ ยุทธศาสตร์ที่ ๒ แก้ไขปัญหาความยากจนและพัฒนาคุณภาพชีวิตผู้มีรายได้น้อย เพื่อลดความเหลื่อมล้ำทางสังคม
- ๕.๓ ยุทธศาสตร์ที่ ๓ สร้างความเข้มแข็งของฐานเศรษฐกิจภายในควบคู่กับการแก้ปัญหาทรัพยากรธรรมชาติและสิ่งแวดล้อม
- ๕.๔ ยุทธศาสตร์ที่ ๔ พัฒนาการท่องเที่ยวเชิงบูรณาการ
- ๕.๕ ยุทธศาสตร์ที่ ๕ ใช้โอกาสจากการพัฒนาโครงข่ายคมนาคมขนส่งที่เชื่อมโยงเพื่อพัฒนาพื้นที่เศรษฐกิจหลักภาคกลางและพื้นที่ระเบียงเศรษฐกิจภาคตะวันออกเฉียงเหนือ และพื้นที่เศรษฐกิจใหม่ๆ ของภาค
- ๕.๖ ยุทธศาสตร์ที่ ๖ พัฒนาความร่วมมือและใช้ประโยชน์จากข้อตกลงกับประเทศเพื่อนบ้านในการสร้างความเข้มแข็งทางเศรษฐกิจตามแนวชายแดนและแนวระเบียงเศรษฐกิจ

๑.๓.๒ แผนพัฒนากลุ่มจังหวัด

กลุ่มจังหวัดภาคตะวันออกเฉียงเหนือตอนบน ๑

วิสัยทัศน์

“เป็นศูนย์กลางการพัฒนาเศรษฐกิจ การท่องเที่ยวเชิงอัตลักษณ์ และการเกษตรปลอดภัยที่เป็นมิตรกับสิ่งแวดล้อมของอนุภูมิภาคลุ่มแม่น้ำโขง”

เป้าประสงค์

- สร้างการเติบโตทางเศรษฐกิจให้มีการขยายตัวมากขึ้น ประชาชนพึ่งพาตนเองได้ และหลุดพ้นจากความยากจน
- ทุกภาคส่วนมีการบริหารจัดการสิ่งแวดล้อมที่ดีและความรับผิดชอบต่อสังคม โดยการมีส่วนร่วมจากทุกภาคส่วน
- รายได้จากการท่องเที่ยวของกลุ่มจังหวัดเพิ่มมากขึ้น

๔. เพิ่มมูลค่าผลผลิตทางการเกษตรที่สำคัญ โดยเป็นสินค้าเกษตรปลอดภัยและเป็นมิตรกับสิ่งแวดล้อม

พันธกิจ

๑. สนับสนุนการพัฒนาเศรษฐกิจการค้าการลงทุนของภาคเอกชน และ SMEs เพื่อให้ภาคเอกชนและผู้ประกอบการกิจการ SMEs มีความเข้มแข็ง มีความสามารถในการแข่งขัน มีการพัฒนาที่เชื่อมโยงจากภาครัฐสู่ภาคเอกชน โดยเน้นการมีส่วนร่วมระหว่างภาครัฐ ภาคเอกชน และภาคประชาสังคมเป็นหลัก

๒. ยกระดับคุณภาพชีวิตของประชาชนสูงขึ้น ความเหลื่อมล้ำทางสังคมลดลง มุ่งกระจายรายได้พัฒนาแรงงานให้มีทักษะ มีความรู้ มีฝีมือและมีผลิตภาพการผลิตสูงขึ้น ส่งเสริมการท่องเที่ยวและฟื้นฟูอนุรักษ์วัฒนธรรมประเพณีที่ดั้งเดิม สร้างความเข้มแข็งของชุมชน และสร้างความมั่นคงของอาชีพเกษตรกร เพื่อให้ประชาชนหลุดพ้นจากความยากจน และสามารถพึ่งพาตนเองได้

๓. พัฒนาระบบโลจิสติกส์ เพื่อสนับสนุนเศรษฐกิจ การท่องเที่ยว และการขนส่งสินค้าภาคการเกษตรให้มีความสะดวก รวดเร็ว และปลอดภัย และส่งเสริมการท่องเที่ยวเชิงอัตลักษณ์ในเรื่องของอารยธรรมและประวัติศาสตร์เชื่อมโยงกับวัฒนธรรม ประเพณี วิถีชีวิตของชุมชน และให้ชุมชนได้มีบทบาทในการบริหารจัดการได้ร่วมเป็นเจ้าของการท่องเที่ยวในพื้นที่อย่างยั่งยืน

๔. พัฒนาทุนมนุษย์ภาครัฐ ภาคเอกชน ภาคประชาสังคม และประชาชน เพื่อรองรับประชาคมเศรษฐกิจอาเซียนให้เป็นบุคลากรที่มีความรู้ความสามารถ เป็นแรงงานที่มีทักษะและความเชี่ยวชาญ เสริมสร้างองค์ความรู้ของชุมชนในการบริหารจัดการด้านการท่องเที่ยว การตลาด การผลิต และการลดต้นทุนการผลิตในภาคการเกษตร

๕. กระจายรายได้สู่ชุมชน ส่งเสริมการตลาด OTOP และวิสาหกิจชุมชน ให้มีความเข้มแข็ง ลดความเหลื่อมล้ำทางเศรษฐกิจ ระหว่างสังคมเมืองกับชุมชน สร้างการพึ่งพาตนเองให้กับชุมชนท้องถิ่น เพื่อหลุดพ้นจากความยากจน

๖. เพิ่มประสิทธิภาพการผลิตในด้านการเกษตร อุตสาหกรรม และบริการ ซึ่งเป็นฐานการผลิตของกลุ่มจังหวัดให้สูงขึ้น เพิ่มมูลค่าการผลิตตลอดห่วงโซ่อุปทานขยายตัวอย่างต่อเนื่อง สร้างความมั่นคง ด้านอาหารและพลังงาน สร้างโอกาสในการอาชีพ และสร้างงานและความมั่นคงด้านรายได้ให้กับประชาชนในพื้นที่และลดการเคลื่อนย้ายแรงงานเข้าสู่เมืองหลวงและภูมิภาคอื่น

๗. สนับสนุนการใช้เทคโนโลยีและการนำนวัตกรรมมาใช้ในการขับเคลื่อนเศรษฐกิจต่อยอดการผลิตและลดต้นทุนภาคการเกษตรและอุตสาหกรรมเกษตรตลอดจนนำมาใช้เพื่อการจัดการสิ่งแวดล้อมของแหล่งท่องเที่ยวให้เกิดความสมดุลของระบบนิเวศน์พัฒนาสู่เกษตรอินทรีย์ตลอดจนสามารถใช้เทคโนโลยีและความรู้ทางด้านวิทยาศาสตร์เพื่ออนุรักษ์ฟื้นฟูสิ่งแวดล้อมอย่างยั่งยืน

๘. ฟื้นฟูทรัพยากรธรรมชาติและสิ่งแวดล้อมคืนความสมบูรณ์ของป่าไม้ แหล่งน้ำ ดิน อากาศ ทั้งในเชิงปริมาณและคุณภาพ รักษาความหลากหลายทางชีวภาพ ประมง ปศุสัตว์ ปลอดภัยจากสารพิษ รวมทั้งการใช้ทรัพยากรอย่างคุ้มค่าในด้านการเกษตรและอุตสาหกรรมเกษตร บนพื้นฐานการบริหารจัดการ ที่มีประสิทธิภาพภายใต้กรอบแนวทางการพัฒนาที่ยั่งยืน

ประเด็นยุทธศาสตร์กลุ่มจังหวัด

ยุทธศาสตร์ที่ ๑ : การส่งเสริมการพัฒนาเศรษฐกิจ การผลิต และการบริการ ที่เป็นมิตร
กับ สิ่งแวดล้อม

เป้าประสงค์ของประเด็นยุทธศาสตร์

๑. เศรษฐกิจมีการขยายตัวมากขึ้น
๒. ประชากรมีรายได้เพิ่มขึ้น
๓. มีการบริหารจัดการสิ่งแวดล้อมที่ดีขึ้น

ตัวชี้วัดและค่าเป้าหมายของประเด็นยุทธศาสตร์

๑. อัตราการขยายตัวมูลค่าผลิตภัณฑ์กลุ่มจังหวัดที่เพิ่มขึ้น
๒. มูลค่าผลิตภัณฑ์กลุ่มจังหวัดเฉลี่ยต่อหัวที่เพิ่มขึ้น
๓. โรงงานอุตสาหกรรมที่ได้รับการรับรองมาตรฐานการจัดการสิ่งแวดล้อม

เพิ่มขึ้น

ยุทธศาสตร์ที่ ๒ : ยกระดับการท่องเที่ยวเชิงอัตลักษณ์ในเรื่องของอารยธรรม
ประวัติศาสตร์ วัฒนธรรม และประเพณี ของอนุภูมิภาคกลุ่มแม่น้ำโขง

เป้าประสงค์ของประเด็นยุทธศาสตร์

๑. รายได้จากการท่องเที่ยวของกลุ่มจังหวัดเพิ่มมากขึ้น
๒. ภาคบริการ ธุรกิจโรงแรม ที่พัก และชุมชน มีรายได้เพิ่มมากขึ้น

ตัวชี้วัดและค่าเป้าหมายของประเด็นยุทธศาสตร์

๑. รายได้จากการท่องเที่ยวของกลุ่มจังหวัดที่เพิ่มขึ้น
๒. ภาคบริการ ธุรกิจโรงแรม ที่พัก และชุมชน มีรายได้เพิ่มมากขึ้น

กลยุทธ์ของประเด็นยุทธศาสตร์กลยุทธ์ที่ ๒

๑. พัฒนาระบบโลจิสติกส์ เพื่อสนับสนุนการท่องเที่ยวเชิงอัตลักษณ์
๒. พัฒนาแหล่งท่องเที่ยวที่สำคัญของกลุ่มจังหวัดที่เป็นจุดขายหรือ Land Mark

ของสถานที่ท่องเที่ยว

๓. ส่งเสริมสนับสนุนการท่องเที่ยวเชิงอัตลักษณ์ของกลุ่มจังหวัด เพื่อสร้าง
รายได้ ทางด้านการท่องเที่ยวและกระจายรายได้สู่ชุมชนบนเส้นทาง (Routes) การท่องเที่ยวของกลุ่ม
จังหวัด ภาคตะวันออกเฉียงเหนือตอนบน ๑

ยุทธศาสตร์ที่ ๓ : เพิ่มศักยภาพการผลิตทางการเกษตรและการสร้างมูลค่าเพิ่มเพื่อการ
แข่งขัน

เป้าประสงค์ของประเด็นยุทธศาสตร์

๑. ผลผลิตทางการเกษตรที่สำคัญ และการแปรรูปเพื่อสร้างมูลค่าเพิ่ม มีการขยายตัว
มากขึ้น

๒. แปลง/ฟาร์มผลผลิตทางการเกษตรที่ปลอดภัยต่อเกษตรกรและผู้บริโภคมีจำนวน
เพิ่มขึ้น

ตัวชี้วัดและค่าเป้าหมายของประเด็นยุทธศาสตร์

๑. ผลผลิตทางการเกษตรที่สำคัญ และการแปรรูปเพื่อสร้างมูลค่าเพิ่ม มีการขยายตัว

มาก ขึ้น

๒. แปลง/ฟาร์มผลผลิตทางการเกษตรสำคัญที่ได้รับใบรับรองมาตรฐาน GAP (Good Agriculture Practices) เพิ่มขึ้น

กลยุทธ์ของประเด็นยุทธศาสตร์ที่ ๓

ให้ ๑. พัฒนาโครงสร้างพื้นฐานทางการเกษตรเพื่อสนับสนุนเกษตรกร ประมง และปศุสัตว์ สามารถพึ่งพาตนเองได้อย่างยั่งยืน

๒. ส่งเสริมการใช้เทคโนโลยีและนวัตกรรมในการผลิต แปรรูปผลผลิตทางการเกษตร ส่งเสริมการตลาด และยกระดับภาคการเกษตรสู่การเกษตรปลอดภัยและเกษตรอินทรีย์

ตัวชี้วัดและค่าเป้าหมาย

ตัวชี้วัดและค่าเป้าหมายของประเด็นยุทธศาสตร์ที่ ๑

๑. อัตราการขยายตัวมูลค่าผลิตภัณฑ์กลุ่มจังหวัดเพิ่มขึ้น

๒. มูลค่าผลิตภัณฑ์กลุ่มจังหวัดเฉลี่ยต่อหัวที่เพิ่มขึ้น

๓. โรงงานอุตสาหกรรมที่ได้รับการรับรองมาตรฐานการจัดการสิ่งแวดล้อม

เพิ่มขึ้น

ตัวชี้วัดและค่าเป้าหมายของประเด็นยุทธศาสตร์ที่ ๒

๑. รายได้การท่องเที่ยวของกลุ่มจังหวัดที่เพิ่มขึ้น

๒. อัตราการขยายตัวรายได้ท่องเที่ยวของกลุ่มจังหวัดที่เพิ่มขึ้น

ตัวชี้วัดและค่าเป้าหมายของประเด็นยุทธศาสตร์ที่ ๓

๑. ผลผลิตทางการเกษตรที่สำคัญ และการแปรรูปเพื่อสร้างมูลค่าเพิ่ม มีการขยายตัวมากขึ้น

๒. จำนวนแปลง/ฟาร์ม ผลผลิตทางการเกษตรสำคัญที่ได้รับใบรับรองมาตรฐาน GAP (Good Agriculture Practices) เพิ่มขึ้น

๑.๓.๓ แผนพัฒนาจังหวัดอุดรธานี

วิสัยทัศน์

“เป็นศูนย์กลางการค้าการลงทุนของอนุภูมิภาคลุ่มน้ำโขงภายในปี ๒๕๘๐”

พันธกิจ

๑. พัฒนาและส่งเสริมการใช้เทคโนโลยีที่ทันสมัย

๒. ปรับปรุงสภาวะแวดล้อมสู่เมืองแห่งความสะอาด

๓. พัฒนางองค์ความรู้ให้ทันต่อการเปลี่ยนแปลง

คำนิยาม UDON TEAM

U : Unity : มีเอกภาพ

D : Development : พัฒนาอย่างต่อเนื่อง

O : Openmind : เปิดใจให้บริการ

N : Network : สานเครือข่ายการมีส่วนร่วมของประชาชน

T : Tranparency : มีความโปร่งใส

E : Excellence : เน้นผลสัมฤทธิ์ของงาน

A : Accountability : มีความรับผิดชอบ

M : Morality : มีศีลธรรม

เป้าประสงค์รวม

เพื่อสร้างการเติบโตทางด้านเศรษฐกิจและเป็นมิตรกับสิ่งแวดล้อม

ตัวชี้วัด

ร้อยละที่เพิ่มขึ้นของ GPP จังหวัด เฉลี่ย ๕ ปีย้อนหลังต่อปี

ค่าเป้าหมาย ร้อยละ ๕

การจัดลำดับความสำคัญของประเด็นยุทธศาสตร์

ลำดับที่ ๑ ยุทธศาสตร์ : การพัฒนาศักยภาพการคลังการลงทุนเพื่อเพิ่มขีดความสามารถในการแข่งขัน
ด้วย

เทคโนโลยีที่ทันสมัยและเป็นสากล

เป้าประสงค์เชิงยุทธศาสตร์ : เพื่อเพิ่มมูลค่าการค้าการลงทุน

กลยุทธ์	ตัวชี้วัด
๑. ส่งเสริมอุตสาหกรรมและกำลังแรงงาน เพื่อมุ่งสู่ความเป็นเลิศ ๒. พัฒนาแผนการตลาดด้านการลงทุนเพื่อให้แข่งขันได้ ๓. ปรับปรุงโครงสร้างพื้นฐาน สิ่งอำนวยความสะดวกและพัฒนาด้านเทคโนโลยี เพื่อรองรับการค้า การลงทุน และการบริการ ๔. สร้างมูลค่าเพิ่มผลิตภัณฑ์และบริการเพื่อให้แข่งขันได้	ร้อยละที่เพิ่มขึ้นของ GPP จังหวัดเฉลี่ย ๕ ปี ย้อนหลังต่อปี

ลำดับที่ ๒ ยุทธศาสตร์ : การส่งเสริมการพัฒนาเกษตรอุตสาหกรรม ยกกระดับมาตรฐานการผลิตสินค้า
เกษตร

ปลอดภัยและเกษตรอินทรีย์

เป้าประสงค์เชิงยุทธศาสตร์ : เพื่อยกระดับคุณภาพชีวิตเกษตรกรให้พึ่งพาตนเองได้อย่างมั่นคงและ
ยั่งยืน

กลยุทธ์	ตัวชี้วัด
๑. ขยายผลการทำการเกษตรตามหลักปรัชญาเศรษฐกิจพอเพียง ๒. พัฒนาโครงสร้างพื้นฐานด้านการเกษตร ๓. พัฒนาการผลิต การแปรรูป และการเพิ่มประสิทธิภาพการผลิต สินค้าเกษตรอินทรีย์ให้สอดคล้องกับความต้องการของตลาดและ ภาคอุตสาหกรรม ๔. ส่งเสริมการรวมกลุ่มเกษตรกรสู่ความเข้มแข็งและยั่งยืน ๕. เพิ่มช่องทางการตลาดสินค้าเกษตรให้กับภาคเกษตรกรรมและ อุตสาหกรรมเกษตร	ร้อยละที่เพิ่มขึ้นของผลิตภัณฑ์มวลรวมจังหวัด (GPP) สาขาเกษตร ร้อยละ ๓ ต่อค่าเฉลี่ย ผลิตภัณฑ์ มวลรวมจังหวัด (GPP) สาขาเกษตร ย้อนหลัง ๕ ปี

ลำดับที่ ๓ ยุทธศาสตร์ : การยกระดับคุณภาพชีวิตเพื่อสร้างความเข้มแข็งให้สังคม มีความพร้อมรับ
การ

เปลี่ยนแปลงทางเศรษฐกิจ สังคม และวัฒนธรรม

เป้าประสงค์เชิงยุทธศาสตร์ : เพื่อยกระดับคุณภาพชีวิตให้แก่ประชาชนให้มีความเข้มแข็ง มีความรู้
มี
การศึกษามีคุณภาพที่ดี ทนต่อการเปลี่ยนแปลงของสังคม

กลยุทธ์	ตัวชี้วัด
๑. ส่งเสริมการเตรียมความพร้อมผู้สูงอายุก่อนเกษียณ ๒. พัฒนาคณะกรรมาธิการศึกษาและคุณภาพชีวิตคนอุดรธานีทุกกลุ่มวัย ๓. พัฒนากลไกการดำเนินงาน ลดความเหลื่อมล้ำด้านสังคมคน อุดรธานี ๔. พัฒนาระบบบริหารจัดการด้านสังคมคุณภาพชีวิต	๑. อายุคาดเฉลี่ยเมื่อแรกเกิด (ไม่น้อยกว่า ๘๐ปี) ๒. อายุคาดเฉลี่ยของการมีสุขภาพดี (ไม่น้อยกว่า ๗๒ ปี) ๓. ร้อยละของผู้เรียนที่จบการศึกษาภาคบังคับ ได้รับการศึกษาต่อในระดับที่สูงขึ้น (จบการศึกษา ภาคบังคับ : จบ ม. ๓ เรียนต่อในระดับที่สูงขึ้น : สายสามัญ (ม.๔) และสายอาชีพ (ปวช.) ๔. จำนวนผู้ผ่านการอบรมเครือข่าย

ลำดับที่ ๔ ยุทธศาสตร์ : การพัฒนาการท่องเที่ยวเชิงอนุรักษ์ การบริการ และการส่งเสริม
ศิลปวัฒนธรรม

ประเด็นท้องถิ่น

เป้าประสงค์เชิงยุทธศาสตร์ : เพื่อให้จังหวัดอุดรธานีเป็นแหล่งท่องเที่ยวที่มีศักยภาพ และเติบโตอย่าง
มี
ดุลยภาพตอบสนองการท่องเที่ยวทุกรูปแบบอย่างคุ้มค่าและยั่งยืน

กลยุทธ์	ตัวชี้วัด
๑. พัฒนาโครงสร้างพื้นฐานและสิ่งอำนวยความสะดวกเพื่อการ ท่องเที่ยวโดยไม่ก่อให้เกิดผลกระทบต่อสิ่งแวดล้อม ๒. พัฒนาขีดความสามารถของทรัพยากรมนุษย์ ผลิตภัณฑ์ และบริการ ด้านการท่องเที่ยวมุ่งสู่ MICE City ๓. พัฒนาคุณภาพของแหล่งท่องเที่ยว สินค้า และบริการโดยคงไว้ ซึ่งอัตลักษณ์วิถีไทย ๔. ส่งเสริมการตลาดการท่องเที่ยวและสร้างโอกาสจากการท่องเที่ยวให้ สอดคล้องกับพฤติกรรมที่หลากหลาย	ร้อยละที่เพิ่มขึ้นจากรายได้การท่องเที่ยวต่อปี

ลำดับที่ ๕ ยุทธศาสตร์ : การจัดการทรัพยากรธรรมชาติและสิ่งแวดล้อมเพื่อการใช้ประโยชน์อย่าง
ยั่งยืน

เป้าประสงค์เชิงยุทธศาสตร์ : เพื่อรักษาความสมบูรณ์ของทรัพยากรธรรมชาติและสร้างสิ่งแวดล้อมที่ดี
ให้กับ

ประชาชน

กลยุทธ์	ตัวชี้วัด
๑. ปกป้อง อนุรักษ์ พื้นฟู ทรัพยากรธรรมชาติและสิ่งแวดล้อมอย่าง ยั่งยืน ๒. ส่งเสริมการจัดการสิ่งแวดล้อมและมลพิษแบบมีส่วนร่วม	๑. ร้อยละของพื้นที่ป่าที่เพิ่มขึ้นเฉลี่ยต่อปี ๒. จำนวนบ่อขยะที่ถูกต้องตามหลักวิชาการ เพิ่มขึ้น ๑๕ แห่งต่อปี

ลำดับที่ ๖ ยุทธศาสตร์ : การเสริมสร้างความมั่นคง ความปลอดภัยในชีวิต ทรัพย์สินของประชาชน
เป้าประสงค์เชิงยุทธศาสตร์ : เพื่อให้ประเทศไทยมีความมั่นคง และประชาชนมีความปลอดภัยในชีวิต
และ

ทรัพย์สิน

กลยุทธ์	ตัวชี้วัด
๑. ป้องกันและแก้ไขปัญหาเสพติดและจัดระเบียบสังคม	ร้อยละที่ลดลงของคดีอาญา ๔ กลุ่ม
๒. รักษาความปลอดภัยชีวิตและทรัพย์สินของประชาชน	
๓. ยกระดับประสิทธิภาพการบริหารจัดการภาครัฐสู่ความเป็นเลิศ	

๑.๔ ยุทธศาสตร์การพัฒนาขององค์กรปกครองส่วนท้องถิ่นในเขตจังหวัดอุดรธานี

วิสัยทัศน์ (Vision)

“บูรณาการการพัฒนาท้องถิ่นอย่างมีคุณภาพ เพื่อส่งเสริมให้จังหวัดอุดรธานีเป็นเมือง
น่าอยู่ เป็นศูนย์กลางการค้าการลงทุนอนุภูมิภาคกลุ่มน้ำโขงอย่างยั่งยืน”

พันธกิจ (Mission)

- ๑) การจัดทำแผนพัฒนาท้องถิ่นให้สอดคล้องกับแผนพัฒนาจังหวัด
- ๒) การพัฒนาระบบโครงสร้างพื้นฐาน สาธารณูปโภคและสาธารณูปการ
- ๓) การพาณิชย์ และส่งเสริมการลงทุน
- ๔) การส่งเสริมการท่องเที่ยวและกีฬา
- ๕) การจัดการศึกษา
- ๖) การสังคมสงเคราะห์และพัฒนาคุณภาพชีวิตเด็ก สตรี คนชราและผู้ด้อยโอกาส
- ๗) การส่งเสริมการมีส่วนร่วมของราษฎรในการพัฒนาท้องถิ่น
- ๘) การคุ้มครอง ดูแล และบำรุงรักษาป่าไม้ ที่ดิน ทรัพยากรธรรมชาติและสิ่งแวดล้อม
- ๙) การส่งเสริมประชาธิปไตย ความเสมอภาค และสิทธิเสรีภาพของประชาชน
- ๑๐) การส่งเสริมศิลปะ วัฒนธรรม จารีต ประเพณีและภูมิปัญญาท้องถิ่น
- ๑๑) การกำจัดขยะมูลฝอย สิ่งปฏิกูล และมลพิษต่างๆ
- ๑๒) การรักษาความสงบเรียบร้อย ส่งเสริมสนับสนุนการป้องกันและรักษาความ
ปลอดภัยใน ชีวิตและทรัพย์สิน

ยุทธศาสตร์การพัฒนา (Strategy)

ยุทธศาสตร์การพัฒนาที่ ๑ การพัฒนาศักยภาพการค้า การลงทุนเพื่อเพิ่มขีด
ความสามารถในการแข่งขันในอนุภาคกลุ่มน้ำโขง

แนวทางการพัฒนา

- ๑) ส่งเสริมอุตสาหกรรมและพัฒนาแรงงานมุ่งสู่ความเป็นเลิศ

๒) ส่งเสริมการตลาดและแผนธุรกิจให้แก่กลุ่มเป้าหมายอุดรธานี ๔.๐

๓) พัฒนาโครงสร้างพื้นฐานสิ่งอำนวยความสะดวกเพื่อเป็นศูนย์กลางการค้า

บริการ

๔) สร้างมูลค่าเพิ่มผลิตภัณฑ์และบริการเพื่อให้แข่งขันได้

๓.๒ ยุทธศาสตร์การพัฒนาที่ ๒ การส่งเสริมการพัฒนาเกษตรอุตสาหกรรม ยกระดับมาตรฐานการผลิตสินค้าเกษตรปลอดภัยและเกษตรอินทรีย์

แนวทางการพัฒนา

๑) ขยายผลองค์ความรู้ทางการเกษตรตามหลักปรัชญาเศรษฐกิจพอเพียง

๒) พัฒนาโครงสร้างพื้นฐานการเกษตร

๓) เพิ่มประสิทธิภาพการผลิต การแปรรูปสินค้าเกษตรปลอดภัยและเกษตร

อินทรีย์

๔) ส่งเสริมการตลาดสินค้าเกษตร

๓.๓ ยุทธศาสตร์การพัฒนาที่ ๓ การยกระดับคุณภาพชีวิตเพื่อสร้างความเข้มแข็งให้สังคม มีความพร้อมกับการเปลี่ยนแปลงทางเศรษฐกิจ สังคม วัฒนธรรม และเทคโนโลยี

แนวทางการพัฒนา

๑) ส่งเสริมการเตรียมความพร้อมสังคมผู้สูงอายุสุขภาพดี

๒) พัฒนาคุณภาพการศึกษาและคุณภาพชีวิตคนอุดรธานีทุกกลุ่มวัย

๓) ลดความเหลื่อมล้ำด้านสังคมคนอุดรธานีด้วยหลักปรัชญาของเศรษฐกิจพอเพียง

๔) พัฒนาระบบบริหารจัดการด้านสังคมคุณภาพชีวิต

๓.๔ ยุทธศาสตร์การพัฒนาที่ ๔ การยกระดับมาตรฐานอุตสาหกรรมไมซ์ การท่องเที่ยว และอุตสาหกรรมกีฬา โดยใช้อัตลักษณ์และศักยภาพด้านที่ตั้งเพื่อสร้างความเป็นเมืองศูนย์กลางของอนุภาคลุ่มน้ำโขง

แนวทางการพัฒนา

๑) ส่งเสริมการตลาดและการประชาสัมพันธ์จุดขายโดยเน้นศักยภาพที่มีเอกลักษณ์

๒) สนับสนุนการสร้างคลัสเตอร์เชื่อมโยงกลุ่มผู้ผลิตสินค้า

๓) พัฒนาบุคลากรด้านอุตสาหกรรมไมซ์ การท่องเที่ยว และอุตสาหกรรมกีฬา

๔) พัฒนาโครงสร้างพื้นฐาน และสิ่งอำนวยความสะดวกด้านการบริหารจัดการ

อุตสาหกรรมไมซ์ การท่องเที่ยว และอุตสาหกรรมกีฬา

๓.๕ ยุทธศาสตร์การพัฒนาที่ ๕ การจัดการทรัพยากรธรรมชาติและสิ่งแวดล้อมเพื่อการใช้ประโยชน์อย่างยั่งยืน

แนวทางการพัฒนา

๑) ปกป้อง อนุรักษ์ พื้นฟู ทรัพยากรธรรมชาติและสิ่งแวดล้อม

๒) พัฒนาแหล่งน้ำและนำไปใช้ประโยชน์อย่างสูงสุด

๓) ส่งเสริมการจัดการสิ่งแวดล้อมและการนำกลับมาใช้ประโยชน์

๔) พัฒนาระบบเครือข่ายด้านการจัดการทรัพยากรธรรมชาติและสิ่งแวดล้อม

๓.๖ ยุทธศาสตร์การพัฒนาที่ ๖ การเสริมสร้างความมั่นคง ความปลอดภัยในชีวิตทรัพย์สินของประชาชน

แนวทางการพัฒนา

เป็นพระประมุข

๑) ส่งเสริมการเรียนรู้วิถีการปกครองในระบบประชาธิปไตยอันมีพระมหากษัตริย์ทรง

๒) ป้องกันปัญหาและแก้ไขปัญหาเสพติดและจัดระเบียบสังคม

๓) รักษาความปลอดภัยในชีวิตและทรัพย์สินของประชาชน

๔) ยกย่องมาตรฐานการบริหารจัดการด้านป้องกันและบรรเทาสาธารณภัย

๓.๗ ยุทธศาสตร์การพัฒนาที่ ๗ ด้านบริหารจัดการแบบบูรณาการ

แนวทางการพัฒนา

๑) ส่งเสริมและพัฒนาศักยภาพของท้องถิ่นทุก ๆ ด้านตามหลักการบริหารบ้านเมืองที่ดี

๒) ส่งเสริมให้ประชาชนเข้ามามีส่วนร่วมในการจัดทำแผนพัฒนาท้องถิ่น

๓) ประสานบูรณาการแผนพัฒนาท้องถิ่นมิให้เกิดความทับซ้อนของพื้นที่ในการ

ดำเนินงาน เพื่อประโยชน์สูงสุดของประชาชน

๒. ยุทธศาสตร์ขององค์การบริหารส่วนตำบลสามัคคี

๒.๑ วิสัยทัศน์

“มุ่งหวังพัฒนา ชาวประชาอุ้นใจ รักษาไว้ซึ่งประเพณีอันดีงาน
ตามสถานการณ์บ้านเมือง รุ่งเรืองตลอดไปในตำบลสามัคคี”

๒.๒ ยุทธศาสตร์

ยุทธศาสตร์ที่ ๑ การพัฒนาด้านการบริหารและการจัดการองค์กร

ยุทธศาสตร์ที่ ๒ การพัฒนาด้านการศึกษา ศาสนา วัฒนธรรม และนันทนาการ

ยุทธศาสตร์ที่ ๓ การพัฒนาด้านสังคม เศรษฐกิจ และคุณภาพชีวิตที่ดีของประชาชน

ยุทธศาสตร์ที่ ๔ การพัฒนาด้านสาธารณสุข และสิ่งแวดล้อม

ยุทธศาสตร์ที่ ๕ การพัฒนาด้านโครงสร้างพื้นฐาน

๒.๓ เป้าประสงค์

(๑) พัฒนาท้องถิ่น ปรับปรุงถนนภายในหมู่บ้านและบริเวณพื้นที่การเกษตรในเขตตำบล

สามัคคี

(๒) ส่งเสริมคนชรา คนพิการ ผู้ด้อยโอกาสให้มีคุณภาพชีวิตที่ดี

(๓) ส่งเสริมคุณภาพชีวิตของประชาชนสู่เศรษฐกิจพอเพียง

(๔) สรรหาภูมิปัญญาท้องถิ่นเพื่อขยายผลต่อเครือข่าย

(๕) ปรับปรุงด้านสาธารณูปโภค ไฟฟ้า ประปา แหล่งน้ำให้พอเพียง

(๖) ส่งเสริมการศึกษา กีฬาและนันทนาการ ศาสนาและวัฒนธรรม

(๗) ปรับปรุงและก่อสร้างสำนักงานให้ทันสมัย เพียงพอต่อการใช้งาน

(๘) ปรับปรุงภูมิทัศน์และแหล่งท่องเที่ยว

(๙) ส่งเสริมสนับสนุนบุคลากรในหน่วยงานให้ ศึกษา/อบรม หลักสูตรต่างๆ เพื่อให้การ

ปฏิบัติงานมีประสิทธิภาพยิ่งขึ้น

(๑๐) ส่งเสริมให้เกิดการบริหารจัดการที่มีประสิทธิภาพ ตอบสนองความต้องการของประชาชนตามหลักการบริหารกิจการบ้านเมืองที่ดี

(๑๑) ส่งเสริมสนับสนุนและร่วมมือกับส่วนราชการ องค์กรปกครองส่วนท้องถิ่นและภาคเอกชนในการรณรงค์สร้างจิตสำนึก เพื่อป้องกันและแก้ไขปัญหามลพิษและปัญหาสิ่งแวดล้อมของ ชุมชนท้องถิ่นทุกระดับ

๒.๔ ตัวชี้วัด

ที่ดี (๑) ประชาชนมีสุขภาพที่ดี มีการศึกษา มีความปลอดภัยในชีวิตและทรัพย์สิน คุณภาพชีวิต

(๒) ผู้สูงอายุ ผู้ยากไร้ ผู้พิการ เด็ก สตรี และผู้ด้อยโอกาส ได้รับการสงเคราะห์ช่วยเหลือ

(๓) เศรษฐกิจชุมชนเข้มแข็งยั่งยืน ประชาชนพึ่งตนเองและปัญหาความยากจนลดลง

(๔) ประชาชนเข้าใจบทบาทในหน้าที่ของตนเอง และมีส่วนร่วมในการพัฒนาท้องถิ่น

(๕) องค์กรบริหารส่วนตำบลสามัคคี สามารถเป็นที่พึ่งของประชาชนในพื้นที่ได้

ประเพณี (๖) เพิ่มพูนการเรียนรู้ของชุมชน ชำรงไว้ซึ่งศิลปวัฒนธรรม และขนบธรรมเนียม ภูมิปัญญาท้องถิ่น

(๗) ทรัพยากรธรรมชาติคงอยู่ และปรับปรุงป่าเสื่อมโทรม

(๘) ปรับปรุงพัฒนาแหล่งท่องเที่ยว

(๙) พัฒนาไฟฟ้า ประปา ถนน แหล่งน้ำ

๒.๕ ค่าเป้าหมาย

(๑) มีแหล่งน้ำพอเพียงต่อการอุปโภคบริโภคและทำการเกษตร

(๒) การศึกษาที่มีคุณภาพและมาตรฐาน และเกิดการเรียนรู้ต่อเนื่อง

(๓) ประชาชนมีทักษะในการประกอบอาชีพด้านเกษตร

(๔) ประชาชนมีคุณภาพชีวิตที่ดีขึ้น

(๕) ประชาชนเข้าถึงบริการสาธารณสุข มีสุขภาพแข็งแรง

(๖) ประชาชนได้ใช้เส้นทางคมนาคมที่มีมาตรฐาน ปลอดภัย

(๗) ประชาชนได้ร่วมกิจกรรมส่งเสริมประเพณี วัฒนธรรม การท่องเที่ยว กีฬาและนันทนาการของท้องถิ่น

(๘) ประชาชนมีความปลอดภัยในชีวิตและทรัพย์สิน

(๙) สิ่งแวดล้อมและทรัพยากรธรรมชาติได้รับการฟื้นฟูและอนุรักษ์

๒.๖ กลยุทธ์

ยุทธศาสตร์ที่ ๑ การพัฒนาด้านการบริหารและการจัดการองค์กร

แนวทาง

(๑) การส่งเสริมการเพิ่มศักยภาพของบุคลากรและองค์กรให้มีความสามารถในการพัฒนา การปฏิบัติงาน

(๒) การส่งเสริมการมีส่วนร่วมตามหลักการบริหารบ้านเมืองที่ดี

ยุทธศาสตร์ที่ ๒ การพัฒนาด้านการศึกษา ศาสนา วัฒนธรรม และนันทนาการ

แนวทาง

- (๑) การส่งเสริมการพัฒนาด้านการศึกษา กีฬา และนันทนาการ
- (๒) การส่งเสริมสนับสนุนด้านทำนุบำรุงศาสนา ศิลปวัฒนธรรม ประเพณี และภูมิปัญญาท้องถิ่น
- (๓) การส่งเสริมสนับสนุน กิจกรรมสถานศึกษา ศูนย์การศึกษา อาหารเสริม(นม) และอาหารกลางวัน

ยุทธศาสตร์ที่ ๓ การพัฒนาด้านสังคม เศรษฐกิจ และคุณภาพชีวิตที่ดีของประชาชน

แนวทาง

- (๑) การเสริมสร้างให้สังคมอยู่ดีมีสุข และรักษาความปลอดภัยในชีวิตและทรัพย์สิน
- (๒) การส่งเสริมให้สังคมมีความสามัคคี มีคุณภาพชีวิตที่ดี และห่างไกลยาเสพติด
- (๓) การส่งเสริมสนับสนุนสวัสดิการสังคม
- (๔) การส่งเสริมสนับสนุนด้านเศรษฐกิจ การเกษตร และการพัฒนาอาชีพอย่างยั่งยืน
- (๕) การพัฒนาการเข้าถึง เข้าใจ แก้ไขปัญหาในการดำรงชีวิตตามแนวเศรษฐกิจพอเพียง

ยุทธศาสตร์ที่ ๔ การพัฒนาด้านสาธารณสุข และสิ่งแวดล้อม

แนวทาง

- (๑) การพัฒนาสนับสนุนการดำเนินงานทางการแพทย์
- (๒) การส่งเสริมสนับสนุนการควบคุมป้องกันโรคต่างๆ
- (๓) การพัฒนาด้านการจัดการขยะมูลฝอย มลพิษ และการรักษาความสะอาด
- (๔) การพัฒนาด้านปรับปรุงภูมิทัศน์ และแหล่งท่องเที่ยว

ยุทธศาสตร์ที่ ๕ การพัฒนาด้านโครงสร้างพื้นฐาน

แนวทาง

- (๑) การพัฒนาด้านก่อสร้าง และปรับปรุงเส้นทางการคมนาคมอย่างทั่วถึง
- (๒) การพัฒนาด้านไฟฟ้า น้ำประปา และแหล่งน้ำในชุมชน

๒.๗ จุดยืนทางยุทธศาสตร์

- (๑) การพัฒนาชุมชนให้น่าอยู่มีความเข้มแข็ง โดยได้รับบริการสาธารณะด้านโครงสร้างพื้นฐานที่จำเป็นเพื่อรองรับการขยายตัวของชุมชนและเศรษฐกิจ
- (๒) การพัฒนาระบบการศึกษาและส่งเสริมศิลปวัฒนธรรมท้องถิ่น
- (๓) ส่งเสริมและพัฒนาศักยภาพคนและความเข้มแข็งของชุมชนในการพึ่งตนเอง
- (๔) การกำจัดขยะมูลฝอย สิ่งปฏิกูลและมลภาวะสิ่งแวดล้อมที่มีอย่างยั่งยืน
- (๕) การพัฒนาระบบการบริหารจัดการภาครัฐที่ดีและมีส่วนร่วมจากทุกภาคส่วน

๓. การวิเคราะห์เพื่อพัฒนาท้องถิ่น

๓.๑ การวิเคราะห์กรอบการจัดทำยุทธศาสตร์ขององค์กรปกครองส่วนท้องถิ่น

ในการจัดทำแผนพัฒนาท้องถิ่นขององค์การบริหารส่วนตำบลได้ใช้การวิเคราะห์ SWOT Analysis/Demand (Demand Analysis)/Global Demand และ Trend ปัจจัยและสถานการณ์การเปลี่ยนแปลงที่มีผลต่อการพัฒนา อย่างน้อยต้องประกอบด้วย การวิเคราะห์ศักยภาพด้านเศรษฐกิจ ด้านสังคม ด้านทรัพยากรธรรมชาติและสิ่งแวดล้อม ซึ่งมีรายละเอียดดังนี้

จุดแข็ง (S : Strength-s)

- ประชาชนมีความพร้อม จะมีส่วนร่วมในกระบวนการพัฒนาท้องถิ่น
- การจัดโครงสร้างภายในมีความเหมาะสมสอดคล้องกับภารกิจ
- มีองค์การบริหารส่วนตำบลที่พร้อมจะให้บริการสาธารณะและแก้ไขปัญหาความเดือดร้อนของประชาชน
- มีการประสานร่วมมือกันระหว่างองค์การบริหารส่วนตำบลกับส่วนราชการต่าง ๆ
- ผู้นำชุมชนมีความเข้มแข็ง และมีศักยภาพในการพัฒนา
- ส่งเสริมการมีส่วนร่วมของประชาชนในรูปแบบประชาคม การประชุมวางแผนเตรียมงาน

จุดอ่อน (W : Weakness)

- กฎหมาย ระเบียบ ข้อบังคับที่เกี่ยวข้องกับการปฏิบัติงาน มีการแก้ไขเปลี่ยนแปลงอยู่ตลอดเวลา ทำให้เจ้าหน้าที่ผู้ปฏิบัติสับสนขาดความชัดเจน
- องค์การบริหารส่วนตำบล มีงบประมาณจำกัด ทำให้การพัฒนาไม่เป็นไปตามแผนที่วางไว้
- การใช้ทรัพยากรธรรมชาติ และการทำลายสิ่งแวดล้อมเพิ่มขึ้น ก่อให้เกิดปัญหาภัยธรรมชาติ

โอกาส (O : Opportunity)

- จังหวัดอุดรธานี หรือหน่วยงานที่เกี่ยวข้องสนับสนุนงบประมาณให้องค์การบริหารส่วนตำบล ดำเนินการตามแผนงานโครงการตามแนวทางยุทธศาสตร์การพัฒนาจังหวัด และแผนพัฒนาองค์การบริหารส่วนตำบล
- มีเส้นทางคมนาคมเชื่อมระหว่างจังหวัด สามารถรองรับการขยายตัวทางด้านเศรษฐกิจ
- นโยบายของรัฐบาลในการส่งเสริมการกระจายอำนาจการปกครองท้องถิ่น โดยการสร้างดุลยภาพระหว่างการกำกับดูแล และความเป็นอิสระของท้องถิ่นในการบริหารจัดการงบประมาณและบุคลากรของท้องถิ่น

อุปสรรค (T : Threat)

- ประชาชนขาดความรู้ ความเข้าใจ บทบาทหน้าที่ของตนเองกับงานของท้องถิ่น
- นโยบายรัฐบาลไม่สามารถถ่ายโอนงบประมาณมายัง องค์การปกครองส่วนท้องถิ่นตามพระราชบัญญัติกำหนดแผนและขั้นตอนการกระจายอำนาจให้แก่องค์กรปกครองส่วนท้องถิ่น พ.ศ. ๒๕๔๒ ทำให้การพัฒนาท้องถิ่นบางเรื่องต้องชะงัก
- กฎหมาย ระเบียบ ข้อบังคับขาดความยืดหยุ่น หรือไม่เหมาะสมสอดคล้องกับภารกิจห้วงระยะเวลาในการจัดสรรและการเบิกจ่ายงบประมาณของรัฐบาลมีความไม่แน่นอน
- การดำเนินงานตามนโยบายต่าง ๆ ของรัฐบาลมีจำนวนเพิ่มมากขึ้น ความรับผิดชอบเพิ่มมากขึ้น ประกอบกับปัญหาในพื้นที่และความต้องการประชาชนมีมาก แต่ไม่สามารถปฏิบัติได้ครบถ้วน เนื่องจากจำกัดด้วยอำนาจหน้าที่และจำนวนงบประมาณที่มีจำกัด

๓.๒ การประเมินสถานการณ์สภาพแวดล้อมภายนอกที่เกี่ยวข้อง

ปัญหา	ขอบข่าย/ปริมาณของปัญหา (สภาพปัญหา)	แนวโน้มในอนาคต
๑. การใช้ประโยชน์ที่ดิน	- สภาพการใช้ประโยชน์ที่ดินไม่เต็มศักยภาพ เนื่องจากที่ดินบางส่วนยังไม่ได้รับการพัฒนา	- มีการจัดสาธารณูปโภคและสาธารณูปการที่เหมาะสม และเพียงพอในพื้นที่ สามารถพัฒนาพื้นที่ให้มีความเจริญและสามารถใช้ประโยชน์ได้เต็มศักยภาพ
๒. สภาพภูมิทัศน์เมือง	- สภาพภูมิทัศน์เมืองบางส่วนไม่เป็นระเบียบ เกิดอุบัติเหตุ เป็นแหล่ง มั่วสุม และเกิดการก่อเหตุความไม่สงบ	- ปรับปรุงพื้นที่เสี่ยงและจัดระเบียบเมืองให้เรียบร้อยเพื่อให้การดูแลและรักษาความปลอดภัยทำได้สะดวก และรวดเร็ว รวมทั้งปรับปรุงภูมิทัศน์ โดยรอบของเมือง เพิ่มพื้นที่สีเขียวและเพิ่มความสวยงามให้แก่เมือง
๓. ไฟฟ้าแสงสว่าง	- ไฟฟ้าแสงสว่างไม่เพียงพอและครอบคลุมทุกพื้นที่	- ติดตั้งไฟฟ้าแสงสว่างให้ครอบคลุม และเพิ่มกำลังไฟเพื่อลดปัญหาความไม่ปลอดภัยในชีวิตและทรัพย์สิน
๔. น้ำประปา	- การให้บริการน้ำประปายังไม่ครอบคลุมทุกพื้นที่ และน้ำประปาไหลช้าในชั่วโมงเร่งด่วน	- พัฒนาระบบการให้บริการน้ำให้ครอบคลุมและมีประสิทธิภาพและพัฒนาคุณภาพน้ำประปาให้เป็นน้ำประปาดื่มได้
๕. ระบบระบายน้ำ	- ระบบระบายน้ำไม่สามารถระบายน้ำได้ทันในฤดูฝน เกิดปัญหาน้ำท่วมขังบริเวณพื้นที่ลุ่มซึ่ง เป็นจุดรองรับน้ำ	- ปรับปรุงระบบระบายน้ำ และสร้างระบบการจัดการน้ำที่ดี เพื่อเตรียมรับมือสภาพอากาศที่มีความแปรปรวน และสร้างการมีส่วนร่วม

ปัญหา	ขอบข่าย/ปริมาณของปัญหา (สภาพปัญหา)	แนวโน้มในอนาคต
๖. การแพร่ระบาดของโรค	- ประชาชนขาดความรู้ความเข้าใจในการป้องกันและควบคุมโรค ทำ	- การเกิดโรคระบาดลดลง ประชาชนมีความรู้ความเข้าใจและ

	ให้เกิดการระบาดของโรคต่างๆ เช่น โรคไข้เลือดออก	ให้ความสำคัญกับการควบคุมการแพร่ระบาดของโรคเพิ่มขึ้น
๗. ขยะมูลฝอย	- ปริมาณขยะมูลฝอยเพิ่มขึ้นอย่างต่อเนื่อง	- จัดระบบการกำจัดขยะที่มีประสิทธิภาพ ทั้งขยะธรรมดาและขยะติดเชื้อ สร้างจิตสำนึกในการทิ้งขยะ และส่งเสริมให้มีการคัดแยก ขยะรวมถึงส่งเสริมให้มีการลดปริมาณการใช้ถุงพลาสติกเพื่อรักษาสภาพแวดล้อม
๘. มลภาวะ	- เกิดมลภาวะต่างๆ เช่น น้ำเสีย ควันพิษ และกลิ่นเหม็น	- จัดระบบการจัดการสิ่งแวดล้อมให้มีประสิทธิภาพ มีการควบคุมและประเมินค่า BOD และเสริมสร้างมาตรการในการดูแลการปล่อยก๊าซคาร์บอนไดออกไซด์ การจัดทำบ่อดักไขมันและการเก็บขนขยะให้เป็นประจำเพื่อลดการตกค้างสร้างมลพิษ ทางกลิ่น นอกจากนี้ ได้รณรงค์ให้ประชาชนเกิดจิตสำนึกในการดูแล รักษาสิ่งแวดล้อม

ปัญหา	ขอบข่าย/ปริมาณของปัญหา (สภาพปัญหา)	แนวโน้มในอนาคต
๙. เศรษฐกิจตกต่ำ	- ประชาชนมีการจับจ่ายใช้สอยน้อย มีภาระหนี้สิน รายได้ไม่พอ	- ส่งเสริมให้มีการวางแผนการประกอบอาชีพและแผนการใช้จ่ายเงิน จัดกิจกรรมกระตุ้น

	กับรายจ่ายและนักศึกษาจบใหม่ไม่มีงานทำ	เศรษฐกิจเพื่อให้การกำการลงทุน พื้นตัว ส่งเสริมให้ประชาชนพัฒนา ผลิตภัณฑ์เชิงสร้างสรรค์ - พัฒนาผลิตภัณฑ์ของกลุ่มอาชีพ ให้มีความเข้มแข็ง ส่งเสริมการ รวมกลุ่มโดยการให้ความรู้ การ บริหารจัดการและการจัดหาตลาด เพื่อรองรับผลิตภัณฑ์
๑๐. ยาเสพติด	- การแพร่ระบาดของยาเสพติดทั้ง ผู้เสพและผู้จำหน่ายเป็นปัญหาใหญ่ ของกลุ่มวัยรุ่นในปัจจุบัน	- เพิ่มมาตรการดูแลและสร้าง ภูมิคุ้มกันทางสังคมให้แก่เด็ก และ เยาวชนให้รู้เท่าทันถึงโทษและ รูปแบบการแพร่ระบาดซึ่งมีความ หลากหลายมากขึ้น ทำให้ยากแก่ การควบคุม และการป้องกัน ปราบปราม และจัดกิจกรรมให้เด็ก ห่างไกลยาเสพติด

ความเชื่อมโยงยุทธศาสตร์ยุทธศาสตร์ในภาพรวม (ยุทธศาสตร์ชาติ + แผนพัฒนาเศรษฐกิจและสังคมแห่งชาติ ฉบับที่ ๑๓ + เป้าหมายการพัฒนาที่ยั่งยืน)

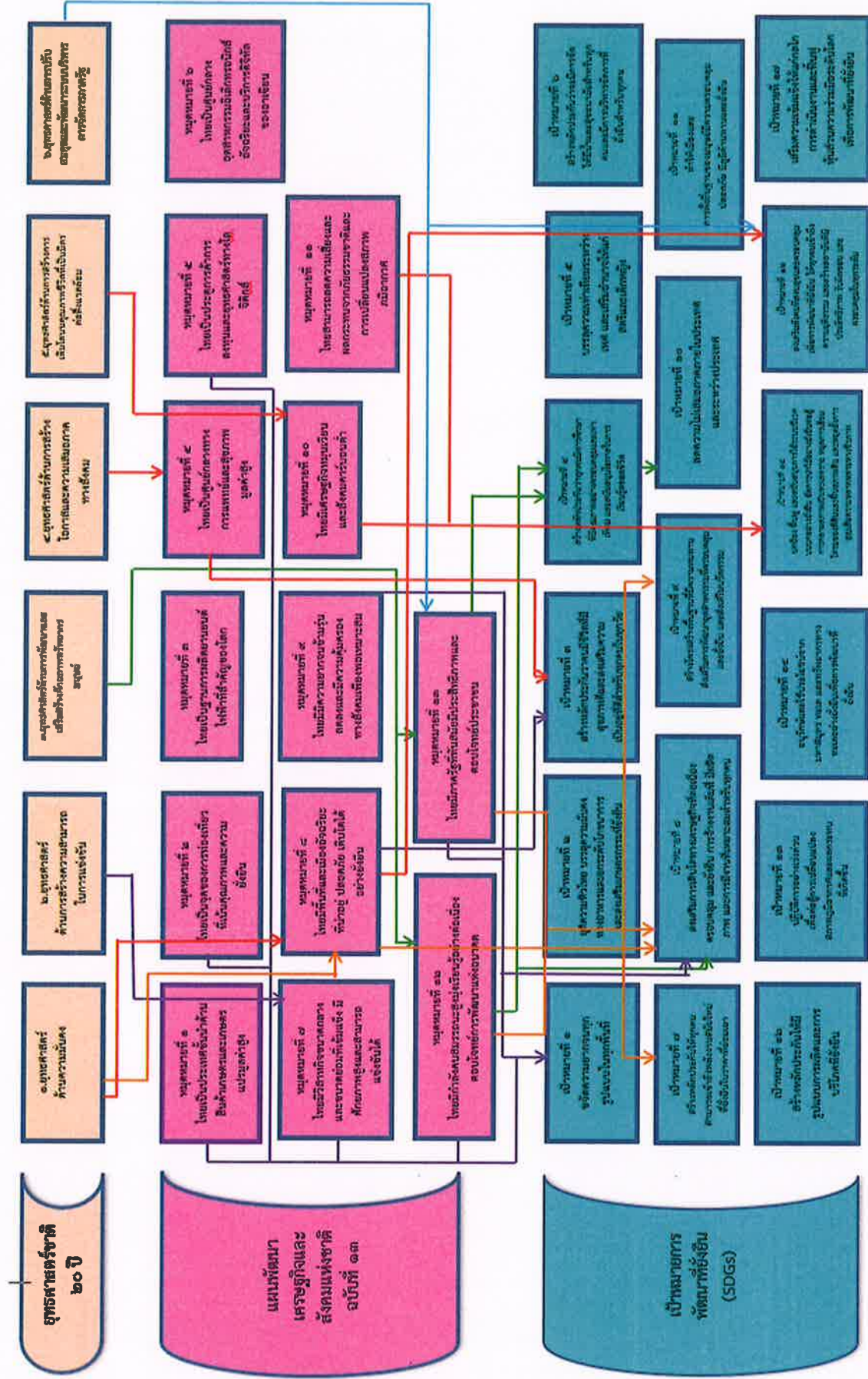

(ต่อ) ความเชื่อมโยงยุทธศาสตร์ยุทธศาสตร์ในภาพรวม (เป้าหมายการพัฒนาที่ยั่งยืน + ยุทธศาสตร์จังหวัด + ยุทธศาสตร์จังหวัด + ยุทธศาสตร์จังหวัด + ยุทธศาสตร์จังหวัด)

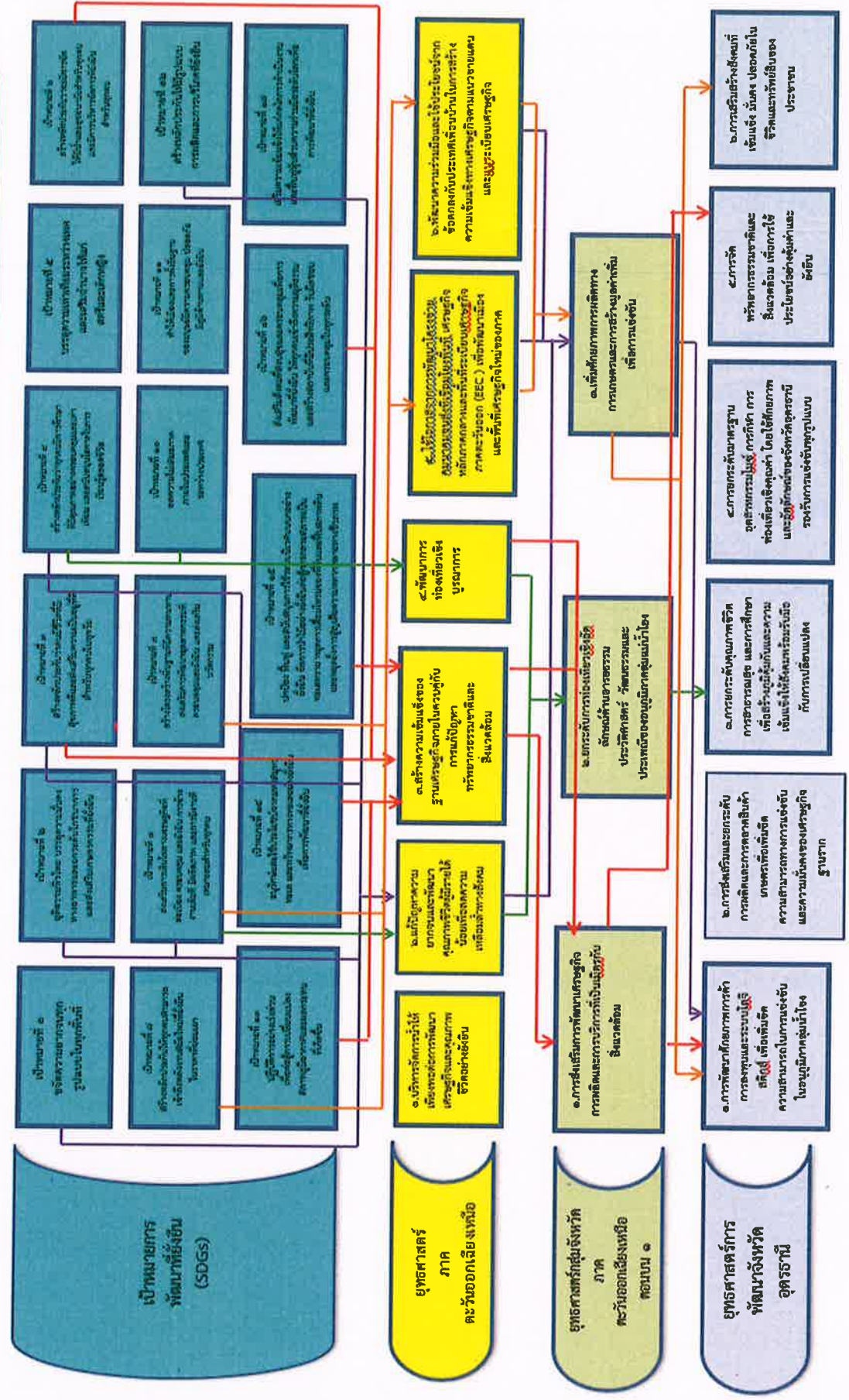

(ต่อ) ความเชื่อมโยงยุทธศาสตร์ยุทธศาสตร์ในภาพรวม (ยุทธศาสตร์ของ อบท. + กลยุทธ์ + แผนงาน หน่วยงานที่รับผิดชอบหลัก)

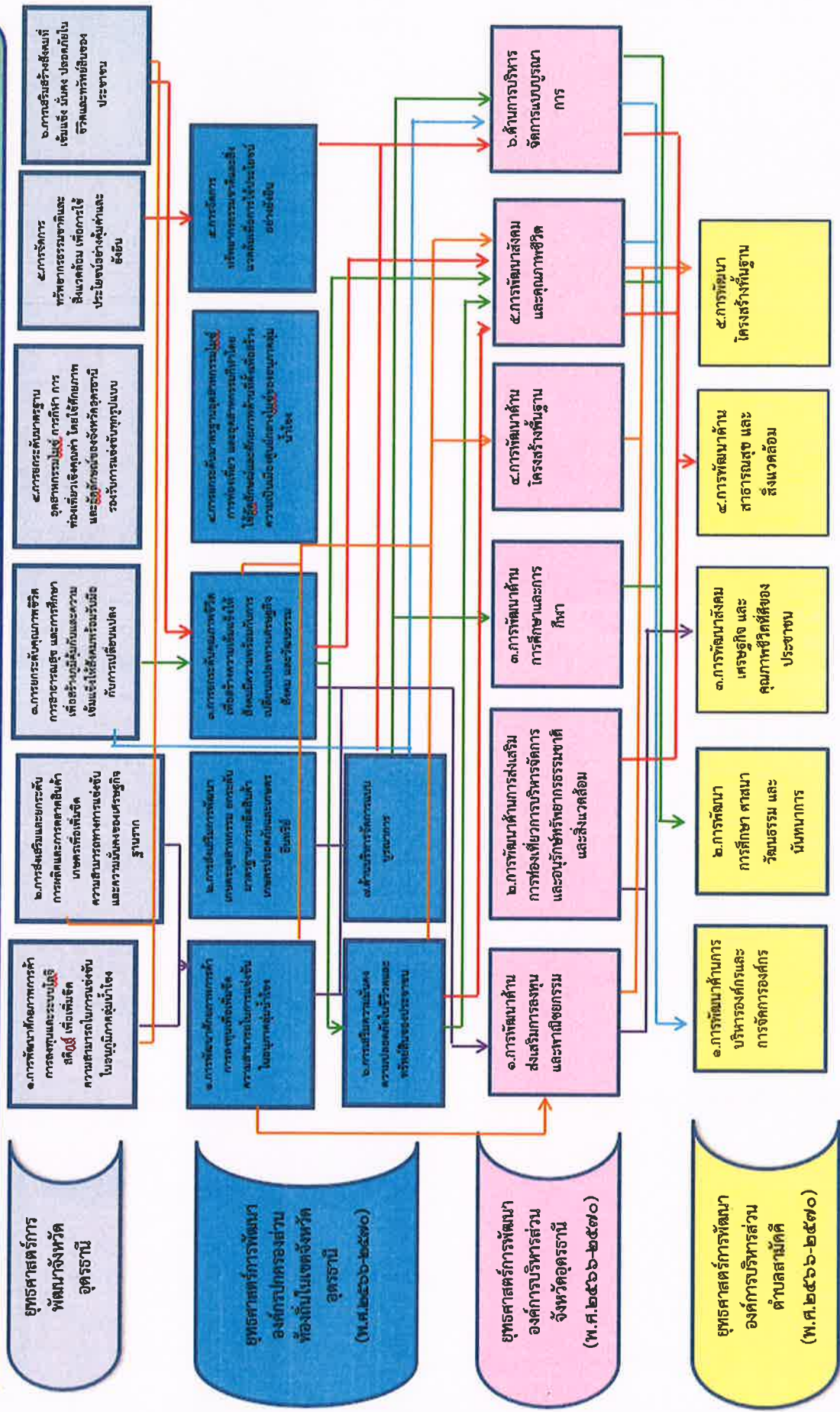

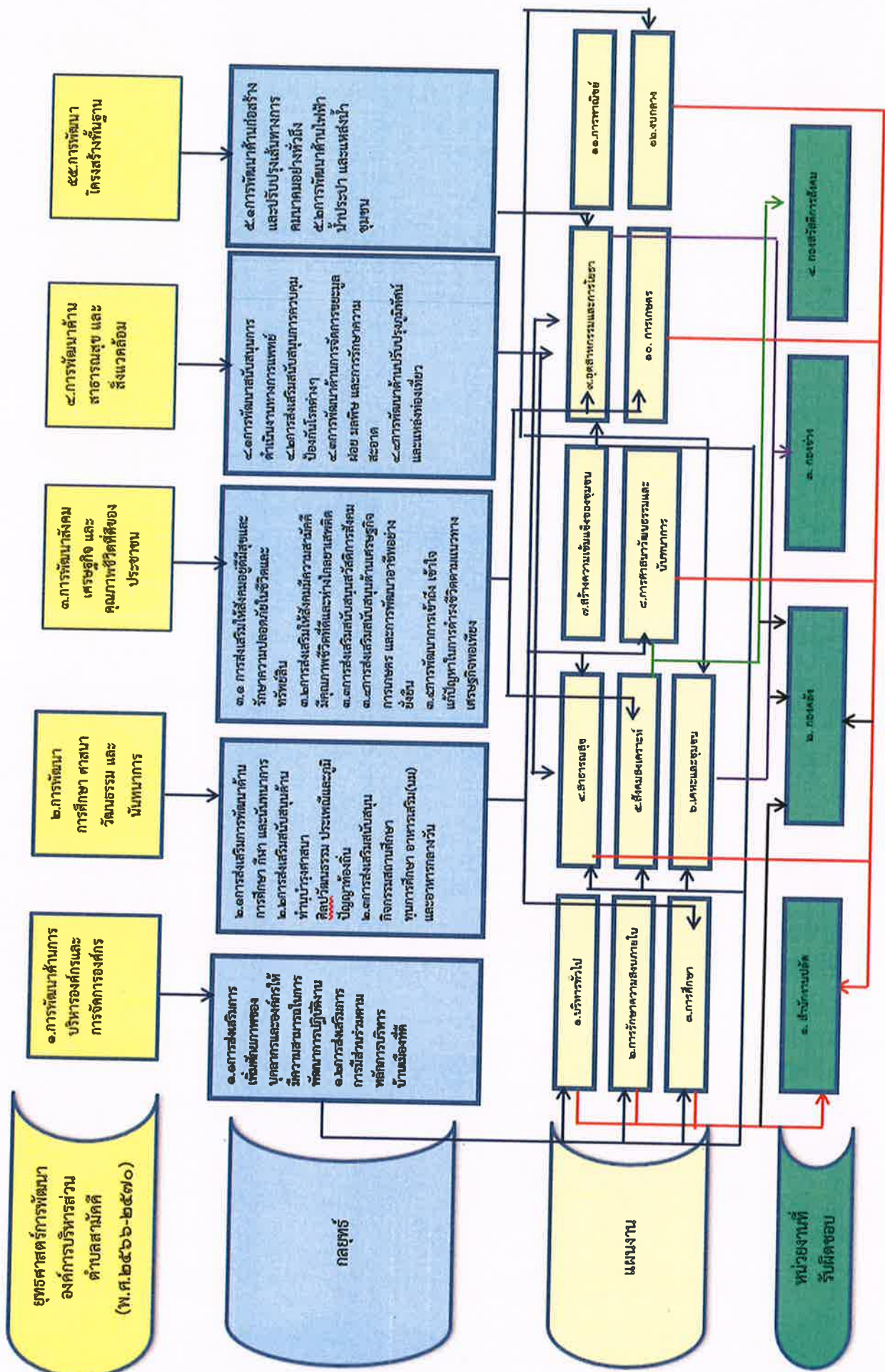

แผนพัฒนาท้องถิ่น (พ.ศ. ๒๕๖๖-๒๕๗๐) เพิ่มเติม ฉบับที่ ๒/๒๕๖๖ อบต.สามัคคี

บัญชีสรุปโครงการพัฒนา

แบบ ผ.๐๑

แผนพัฒนาท้องถิ่น (พ.ศ. ๒๕๖๖ - ๒๕๗๐) เพิ่มเติม ฉบับที่ ๒ พ.ศ. ๒๕๖๖
องค์การบริหารส่วนตำบลสามัคคี อำเภอห้วยสเม จังหวัดอุดรธานี

ยุทธศาสตร์	ปี ๒๕๖๖		ปี ๒๕๖๗		ปี ๒๕๖๘		ปี ๒๕๖๙		ปี ๒๕๗๐		รวม ๕ ปี	
	จำนวนโครงการ	งบประมาณ (บาท)	จำนวนโครงการ	งบประมาณ (บาท)	จำนวนโครงการ	งบประมาณ (บาท)	จำนวนโครงการ	งบประมาณ (บาท)	จำนวนโครงการ	งบประมาณ (บาท)	จำนวนโครงการ	งบประมาณ (บาท)
๒) ยุทธศาสตร์การพัฒนาด้านการศึกษา ศาสนา วัฒนธรรม และนันทนาการ ๒.๓ แผนงานอุตสาหกรรมและการโยธา			๑๙	๙,๕๐๐,๐๐๐	๑๙	๙,๕๐๐,๐๐๐	๑๙	๙,๕๐๐,๐๐๐	๑๙	๙,๕๐๐,๐๐๐	๗๖	๓๘,๐๐๐,๐๐๐
รวม			๑๙	๙,๕๐๐,๐๐๐	๑๙	๙,๕๐๐,๐๐๐	๑๙	๙,๕๐๐,๐๐๐	๑๙	๙,๕๐๐,๐๐๐	๗๖	๓๘,๐๐๐,๐๐๐
๓) ยุทธศาสตร์การพัฒนาด้านสังคม เศรษฐกิจ และคุณภาพชีวิตที่ดีของประชาชน ๓.๒ แผนงานอุตสาหกรรมและการโยธา			๒	๖๕๐,๐๐๐	๒	๖๕๐,๐๐๐	๒	๖๕๐,๐๐๐	๒	๖๕๐,๐๐๐	๑๐	๒,๖๐๐,๐๐๐
รวม			๒	๖๕๐,๐๐๐	๒	๖๕๐,๐๐๐	๒	๖๕๐,๐๐๐	๒	๖๕๐,๐๐๐	๑๐	๒,๖๐๐,๐๐๐

ยุทธศาสตร์	ปี ๒๕๖๖		ปี ๒๕๖๗		ปี ๒๕๖๘		ปี ๒๕๖๙		ปี ๒๕๗๐		รวม ๕ ปี		
	จำนวนโครงการ	งบประมาณ (บาท)	จำนวนโครงการ	งบประมาณ (บาท)	จำนวนโครงการ	งบประมาณ (บาท)	จำนวนโครงการ	งบประมาณ (บาท)	จำนวนโครงการ	งบประมาณ (บาท)	จำนวนโครงการ	งบประมาณ (บาท)	รวม ๕ ปี
๕) ยุทธศาสตร์การพัฒนาด้านโครงสร้างพื้นฐาน													
๕.๑ แผนงานคหะและชุมชน			๗	๔,๒๕๐,๐๐๐	๗	๔,๒๕๐,๐๐๐	๗	๔,๒๕๐,๐๐๐	๗	๔,๒๕๐,๐๐๐	๓๕	๑๗,๐๐๐,๐๐๐	
๕.๒ แผนงานอุตสาหกรรมและการโยธา			๘๗	๒๑,๙๕๙,๓๐๐	๘๗	๒๑,๙๕๙,๓๐๐	๘๗	๒๑,๙๕๙,๓๐๐	๘๗	๒๑,๙๕๙,๓๐๐	๓๕๔	๘๗,๘๓๗,๒๐๐	
๕.๓ แผนงานการเกษตร			๑๙	๙,๗๐๐,๐๐๐	๑๙	๙,๗๐๐,๐๐๐	๑๙	๙,๗๐๐,๐๐๐	๑๙	๙,๗๐๐,๐๐๐	๗๖	๓๘,๘๐๐,๐๐๐	
รวม			๑๑๓	๓๕,๙๐๙,๓๐๐	๑๑๓	๓๕,๙๐๙,๓๐๐	๑๑๓	๓๕,๙๐๙,๓๐๐	๑๑๓	๓๕,๙๐๙,๓๐๐	๔๕๙	๑๘๓,๖๓๗,๒๐๐	
รวมทั้งสิ้น			๑๓๔	๔๖,๐๕๙,๓๐๐	๑๓๔	๔๖,๐๕๙,๓๐๐	๑๓๔	๔๖,๐๕๙,๓๐๐	๑๓๔	๔๖,๐๕๙,๓๐๐	๕๔๕	๑๘๘,๗๕๗,๒๐๐	

รายละเอียดโครงการพัฒนา

แผนพัฒนาท้องถิ่น (พ.ศ.๒๕๖๖ - ๒๕๗๐) เพิ่มเติม ฉบับที่ ๒ พ.ศ. ๒๕๖๖

องค์การบริหารส่วนตำบลสามัคคี อำเภอห้วยโกสัมพ์ จังหวัดอุดรธานี

ก.ยุทธศาสตร์ ๒๐ ปี

ข.แผนพัฒนาเศรษฐกิจและสังคมแห่งชาติ ฉบับที่ ๑๓

ค.เป้าหมายการพัฒนาที่ยั่งยืน (SDGs)

ยุทธศาสตร์ที่ ๓. ยุทธศาสตร์ด้านการพัฒนาและเสริมสร้างศักยภาพทรัพยากรมนุษย์
 ยุทธศาสตร์ที่ ๖. ยุทธศาสตร์ด้านการปรับสมดุลและพัฒนาระบบการบริหารจัดการภาครัฐ
 หมายเหตุที่ ๑๒. ไทยมีกำลังคนสมรรถนะสูงมุ่งเรียนรู้อย่างต่อเนื่อง ตอบโจทย์การพัฒนาแห่งอนาคต
 หมายเหตุที่ ๑๓. ไทยมีภาครัฐที่ทันสมัยมีประสิทธิภาพและตอบโจทย์ประชาชน
 เป้าหมายที่ ๔. สร้างหลักประกันว่าทุกคนมีการศึกษาที่มีคุณภาพอย่างครอบคลุมและเท่าเทียม และสนับสนุนโอกาสในการเรียนรู้ตลอดชีวิต
 เป้าหมายที่ ๘. ส่งเสริมการเติบโตทางเศรษฐกิจที่ต่อเนื่อง ครอบคลุม และยั่งยืน การจ้างงานเต็มที่ มีผลิตภาพ และการมีงานที่เหมาะสมสำหรับทุกคน

เป้าหมายที่ ๑๐. ลดความไม่เสมอภาคภายในประเทศและระหว่างประเทศ

ง.ยุทธศาสตร์การพัฒนางานจังหวัดอุดรธานี

ยุทธศาสตร์ที่ ๓. การยกระดับคุณภาพชีวิต การสาธารณสุข และการศึกษา เพื่อสร้างภูมิคุ้มกันและความเข้มแข็งให้สังคมพร้อมรับมือกับการเปลี่ยนแปลง

จ.ยุทธศาสตร์การพัฒนากองบังคับการส่วนท้องถิ่นในเขตจังหวัดอุดรธานี

ยุทธศาสตร์ที่ ๓. การยกระดับคุณภาพชีวิตเพื่อสร้างความเข้มแข็งให้สังคมมีความพร้อมกับการเปลี่ยนแปลงทางเศรษฐกิจ สังคม และวัฒนธรรม

๑.ยุทธศาสตร์องค์การบริหารส่วนตำบลสามัคคี

๑.๑.กลยุทธ์

กลยุทธ์ที่ ๒.๑ การส่งเสริมการพัฒนาด้านการศึกษา ศาสนา วัฒนธรรม และนันทนาการ
 กลยุทธ์ที่ ๒.๒ การส่งเสริมสนับสนุนด้านทำนุบำรุงศาสนา ศิลปวัฒนธรรม ประเพณีและภูมิปัญญาท้องถิ่น
 กลยุทธ์ที่ ๒.๓ การส่งเสริมสนับสนุนกิจกรรมสถานศึกษา ทนุการศึกษา อาหารเสริม(นม)และอาหารกลางวัน
 แผนงานอุตสาหกรรมและการโยธา

๑.๑.๑.แผนงาน

ที่	โครงการ	วัตถุประสงค์	เป้าหมาย (ผลผลิตของโครงการ)	งบประมาณและที่ผ่านมา					ตัวชี้วัด (KPI)	ผลที่คาดว่าจะ ได้รับ	หน่วยงาน รับผิดชอบ หลัก
				๒๕๖๖ (บาท)	๒๕๖๗ (บาท)	๒๕๖๘ (บาท)	๒๕๖๙ (บาท)	๒๕๗๐ (บาท)			
๑	โครงการปรับปรุงภูมิทัศน์และ แหล่งเรียนรู้ศูนย์พัฒนาเด็กเล็ก บ้านไผ่ชัย หมู่ ๒	เพื่อให้ ศพด.มีภูมิ ทัศน์ที่ดี เป็น ระเบียบสวยงาม	ปรับปรุงภูมิทัศน์และแหล่ง เรียนรู้ศูนย์พัฒนาเด็กเล็กบ้าน ไผ่ชัย หมู่ ๒	๕๐๐,๐๐๐	๕๐๐,๐๐๐	๕๐๐,๐๐๐	๕๐๐,๐๐๐	๕๐๐,๐๐๐	ร้อยละ ๘๐	นักเรียนได้รับ ความรู้และทักษะ พื้นฐานในการ ประกอบอาชีพ	สำนักปลัด
๒	โครงการปรับปรุงภูมิทัศน์และ แหล่งเรียนรู้ศูนย์พัฒนาเด็กเล็ก บ้านผากลางมา หมู่ ๓	เพื่อให้ ศพด.มีภูมิ ทัศน์ที่ดี เป็น ระเบียบสวยงาม	ปรับปรุงภูมิทัศน์และแหล่ง เรียนรู้ศูนย์พัฒนาเด็กเล็กบ้าน ผากลางมา หมู่ ๓	๕๐๐,๐๐๐	๕๐๐,๐๐๐	๕๐๐,๐๐๐	๕๐๐,๐๐๐	๕๐๐,๐๐๐	ร้อยละ ๘๐	เพื่อให้ ศพด.มีภูมิ ทัศน์ที่ดี เป็น ระเบียบสวยงาม	สำนักปลัด
๓	โครงการปรับปรุงภูมิทัศน์และ แหล่งเรียนรู้ศูนย์พัฒนาเด็กเล็ก บ้านสวัสดิ์ หมู่ ๕	เพื่อให้ ศพด.มีภูมิ ทัศน์ที่ดี เป็น ระเบียบสวยงาม	ปรับปรุงภูมิทัศน์และแหล่ง เรียนรู้ศูนย์พัฒนาเด็กเล็กบ้าน สวัสดิ์ หมู่ ๕	๕๐๐,๐๐๐	๕๐๐,๐๐๐	๕๐๐,๐๐๐	๕๐๐,๐๐๐	๕๐๐,๐๐๐	ร้อยละ ๘๐	เพื่อให้ ศพด.มีภูมิ ทัศน์ที่ดี เป็น ระเบียบสวยงาม	สำนักปลัด

ที่	โครงการ	วัตถุประสงค์	เป้าหมาย (ผลผลิตของโครงการ)	งบประมาณและที่ผ่านมา					ตัวชี้วัด (KPI)	ผลที่คาดว่าจะ ได้รับ	หน่วยงาน รับผิดชอบ หลัก
				๒๕๖๖ (บาท)	๒๕๖๗ (บาท)	๒๕๖๘ (บาท)	๒๕๖๙ (บาท)	๒๕๗๐ (บาท)			
๔	โครงการปรับปรุงภูมิทัศน์และ แหล่งเรียนรู้ศูนย์พัฒนาเด็กเล็ก บ้านโศกอำนวย หมู่ ๖	เพื่อความปลอดภัย ของศูนย์พัฒนาเด็ก เล็ก บ้านโศกอำนวย หมู่ ๖	ปรับปรุงภูมิทัศน์และแหล่ง เรียนรู้ศูนย์พัฒนาเด็กเล็กบ้าน โศกอำนวย หมู่ ๖	๕๐๐,๐๐๐	๕๐๐,๐๐๐	๕๐๐,๐๐๐	๕๐๐,๐๐๐	๕๐๐,๐๐๐	ร้อยละ ๘๐	เพื่อให้ ศพด.มีภูมิ ทัศน์ที่ดี เป็น ระเบียบสวยงาม	สำนักปลัด
๕	โครงการต่อเติมอาคารเรียน อาคารประกอบศูนย์พัฒนาเด็ก เล็ก บ้านโศกอำนวย หมู่ ๖	เพื่อความปลอดภัย ของศูนย์พัฒนาเด็ก เล็ก บ้านโศกอำนวย หมู่ ๖	ต่อเติมอาคารเรียนอาคาร ประกอบศูนย์พัฒนาเด็กเล็ก บ้านโศกอำนวย หมู่ ๖	๕๐๐,๐๐๐	๕๐๐,๐๐๐	๕๐๐,๐๐๐	๕๐๐,๐๐๐	๕๐๐,๐๐๐	ร้อยละ ๘๐	เพื่อความปลอดภัย ประโยชน์การใช้ เรียนการสอน	สำนักปลัด
๖	โครงการต่อเติมอาคารเรียน อาคารประกอบศูนย์พัฒนาเด็ก เล็ก บ้านผากลางนา หมู่ ๓	เพื่อความปลอดภัย ของศูนย์พัฒนาเด็ก เล็กบ้านผากลางนา หมู่ ๓	ต่อเติมอาคารเรียนอาคาร ประกอบศูนย์พัฒนาเด็กเล็ก บ้านผากลางนา หมู่ ๓	๕๐๐,๐๐๐	๕๐๐,๐๐๐	๕๐๐,๐๐๐	๕๐๐,๐๐๐	๕๐๐,๐๐๐	ร้อยละ ๘๐	เพื่อความปลอดภัย ประโยชน์การใช้ เรียนการสอน	สำนักปลัด
๗	โครงการต่อเติมอาคารเรียน อาคารประกอบศูนย์พัฒนาเด็ก เล็ก บ้านสวัสดิ หมู่ ๕	เพื่อความปลอดภัย ของศูนย์พัฒนาเด็ก เล็กบ้านสวัสดิ หมู่ ๕	ต่อเติมอาคารเรียนอาคาร ประกอบศูนย์พัฒนาเด็กเล็ก บ้านสวัสดิ หมู่ ๕	๕๐๐,๐๐๐	๕๐๐,๐๐๐	๕๐๐,๐๐๐	๕๐๐,๐๐๐	๕๐๐,๐๐๐	ร้อยละ ๘๐	เพื่อความปลอดภัย ประโยชน์การใช้ เรียนการสอน	สำนักปลัด

ที่	โครงการ	วัตถุประสงค์	เป้าหมาย (ผลผลิตของโครงการ)	งบประมาณและที่ผ่านมา					ตัวชี้วัด (KPI)	ผลที่คาดว่าจะ ได้รับ	หน่วยงาน รับผิดชอบ หลัก
				๒๕๖๖ (บาท)	๒๕๖๗ (บาท)	๒๕๖๘ (บาท)	๒๕๖๙ (บาท)	๒๕๗๐ (บาท)			
๘	โครงการต่อเติมอาคารเรียน อาคารประกอบศูนย์พัฒนา เด็กเล็ก บ้านโนนค้ออำวน หมู่ ๖	เพื่อให้ความ พร้อมในการใช้จัด กิจกรรมการเรียน การสอนและ กิจกรรมต่างๆ	ต่อเติมอาคารเรียนอาคาร ประกอบศูนย์พัฒนาเด็กเล็ก บ้านโนนค้ออำวน หมู่ ๖	๕๐๐,๐๐๐	๕๐๐,๐๐๐	๕๐๐,๐๐๐	๕๐๐,๐๐๐	๕๐๐,๐๐๐	ร้อยละ ๘๐	เพื่อความ ปลอดภัยและใช้ ประโยชน์การ เรียนการสอน	สำนักปลัด
๙	โครงการก่อสร้างห้องน้ำครู ศูนย์พัฒนาเด็กเล็ก บ้านโนนค้อ หมู่ ๒	เพื่ออำนวยความสะดวก ให้แก่ บุคลากรในการ ปฏิบัติงาน	ก่อสร้างห้องน้ำครู ศูนย์ พัฒนาเด็กเล็ก บ้านโนนค้อ หมู่ ๒	๕๐๐,๐๐๐	๕๐๐,๐๐๐	๕๐๐,๐๐๐	๕๐๐,๐๐๐	๕๐๐,๐๐๐	ร้อยละ ๘๐	บุคลากรได้รับ ความสะดวกใน การปฏิบัติงาน	สำนักปลัด
๑๐	โครงการก่อสร้างห้องน้ำครู ศูนย์พัฒนาเด็กเล็ก บ้านผากลางนา หมู่ ๓	เพื่ออำนวยความสะดวก ให้แก่ บุคลากรในการ ปฏิบัติงาน	ก่อสร้างห้องน้ำครู ศูนย์ พัฒนาเด็กเล็ก บ้านผากลางนา หมู่ ๓	๕๐๐,๐๐๐	๕๐๐,๐๐๐	๕๐๐,๐๐๐	๕๐๐,๐๐๐	๕๐๐,๐๐๐	ร้อยละ ๘๐	บุคลากรได้รับ ความสะดวกใน การปฏิบัติงาน	สำนักปลัด
๑๑	โครงการก่อสร้างห้องน้ำครู ศูนย์พัฒนาเด็กเล็ก บ้านสวีสี่ หมู่ ๕	เพื่ออำนวยความสะดวก ให้แก่ บุคลากรในการ ปฏิบัติงาน	ก่อสร้างห้องน้ำครู ศูนย์ พัฒนาเด็กเล็ก บ้านสวีสี่ หมู่ ๕	๕๐๐,๐๐๐	๕๐๐,๐๐๐	๕๐๐,๐๐๐	๕๐๐,๐๐๐	๕๐๐,๐๐๐	ร้อยละ ๘๐	บุคลากรได้รับ ความสะดวกใน การปฏิบัติงาน	สำนักปลัด

ที่	โครงการ	วัตถุประสงค์	เป้าหมาย (ผลผลิตของโครงการ)	งบประมาณและที่ผ่านมา					ตัวชี้วัด (KPI)	ผลที่คาดว่าจะ ได้รับ	หน่วยงาน รับผิดชอบ หลัก
				๒๕๖๖ (บาท)	๒๕๖๗ (บาท)	๒๕๖๘ (บาท)	๒๕๖๙ (บาท)	๒๕๗๐ (บาท)			
๑๖	โครงการก่อสร้างโคมศูนย์พัฒนาเด็กเล็ก บ้านโชคชัย หมู่ ๒	เพื่อให้มีความพร้อมในการใช้จัดกิจกรรมการเรียนการสอน และกิจกรรมต่างๆ	ก่อสร้างโคมศูนย์พัฒนาเด็กเล็ก บ้านโชคชัย หมู่ ๒	๕๐๐,๐๐๐	๕๐๐,๐๐๐	๕๐๐,๐๐๐	๕๐๐,๐๐๐	๕๐๐,๐๐๐	ร้อยละ ๘๐	ศูนย์พัฒนาเด็กเล็ก มีโดยเหมาะสมสำหรับจัดกิจกรรมต่างๆ ของเด็กเล็ก	สำนักปลัด
๑๗	โครงการก่อสร้างโคมศูนย์พัฒนาเด็กเล็ก บ้านผากลางนา หมู่ ๓	เพื่อให้มีความพร้อมในการใช้จัดกิจกรรมการเรียนการสอน และกิจกรรมต่างๆ	ก่อสร้างโคมศูนย์พัฒนาเด็กเล็ก บ้านผากลางนา หมู่ ๓	๕๐๐,๐๐๐	๕๐๐,๐๐๐	๕๐๐,๐๐๐	๕๐๐,๐๐๐	๕๐๐,๐๐๐	ร้อยละ ๘๐	ศูนย์พัฒนาเด็กเล็ก มีโดยเหมาะสมสำหรับจัดกิจกรรมต่างๆ ของเด็กเล็ก	สำนักปลัด
๑๘	โครงการก่อสร้างโคมศูนย์พัฒนาเด็กเล็ก บ้านสวัสดิ์ หมู่ ๕	เพื่อให้มีความพร้อมในการใช้จัดกิจกรรมการเรียนการสอน และกิจกรรมต่างๆ	ก่อสร้างโคมศูนย์พัฒนาเด็กเล็ก บ้านสวัสดิ์ หมู่ ๕	๕๐๐,๐๐๐	๕๐๐,๐๐๐	๕๐๐,๐๐๐	๕๐๐,๐๐๐	๕๐๐,๐๐๐	ร้อยละ ๘๐	ศูนย์พัฒนาเด็กเล็ก มีโดยเหมาะสมสำหรับจัดกิจกรรมต่างๆ ของเด็กเล็ก	สำนักปลัด
๑๙	โครงการก่อสร้างโคมศูนย์พัฒนาเด็กเล็ก บ้านโชคอำวน หมู่ ๖	เพื่อให้มีความพร้อมในการใช้จัดกิจกรรมการเรียนการสอน และกิจกรรมต่างๆ	ก่อสร้างโคมศูนย์พัฒนาเด็กเล็ก บ้านโชคอำวน หมู่ ๖	๕๐๐,๐๐๐	๕๐๐,๐๐๐	๕๐๐,๐๐๐	๕๐๐,๐๐๐	๕๐๐,๐๐๐	ร้อยละ ๘๐	ศูนย์พัฒนาเด็กเล็ก มีโดยเหมาะสมสำหรับจัดกิจกรรมต่างๆ ของเด็กเล็ก	สำนักปลัด

รายละเอียดโครงการพัฒนา

แผนพัฒนาท้องถิ่น (พ.ศ.๒๕๖๖-๒๕๗๐) เพิ่มเติม ฉบับที่ ๒

องค์การบริหารส่วนตำบลแม่คี่ อำเภอโน้สุม จังหวัดอุดรธานี

ก.ยุทธศาสตร์ ๒๐ ปี

ข.แผนพัฒนาเศรษฐกิจและสังคมแห่งชาติ ฉบับที่ ๑๓

ยุทธศาสตร์ที่ ๒. ด้านการสร้างความสามารถในการแข่งขัน

หมวดหมายที่ ๑. ไทยเป็นประเทศชั้นนำด้านสินค้าเกษตรและเกษตรแปรรูปมูลค่าสูง

หมวดหมายที่ ๒. ไทยเป็นจุดของการท่องเที่ยวที่มั่นคงคุณภาพและความยั่งยืน

หมวดหมายที่ ๔. ไทยเป็นประตูการค้าการลงทุนและยุทธศาสตร์ทางโลจิสติกส์

หมวดหมายที่ ๗. ไทยมีวิสาหกิจขนาดกลางและขนาดย่อมที่เข้มแข็ง มีศักยภาพสูงและสามารถแข่งขันได้

หมวดหมายที่ ๘. ไทยมีพื้นที่และเมืองอัจฉริยะที่น่าอยู่ ปลอดภัย เติบโตได้อย่างยั่งยืน

หมวดหมายที่ ๙. ไทยมีความยากจนข้ามรุ่น ลดลงและมีความคุ้มครองทางสังคมเพียงพอเหมาะสม

หมวดหมายที่ ๑๒. ไทยมีกำลังคนสมรรถนะสูงเรียนรู้อย่างต่อเนื่อง ตอบโจทย์การพัฒนาแห่งอนาคต

หมวดหมายที่ ๑๓. ไทยมีภาครัฐที่ทันสมัยมีประสิทธิภาพและตอบโจทย์ประชาชน

เป้าหมายที่ ๑. ขจัดความยากจนทุกรูปแบบในทุกพื้นที่

เป้าหมายที่ ๓. สร้างหลักประกันว่าคนมีชีวิตที่มีสุขภาพดีและส่งเสริมความเป็นอยู่ที่ดีสำหรับทุกคนในทุกวัย

เป้าหมายที่ ๘. ส่งเสริมการเติบโตทางเศรษฐกิจที่ต่อเนื่อง ครอบคลุม และยั่งยืน การจ้างงานเต็มที่ มีผลิตภาพ และการมีงานที่เหมาะสมสำหรับ

ทุกคน

ยุทธศาสตร์ที่ ๑. การพัฒนาศักยภาพการค้าการลงทุนและระบบโลจิสติกส์ เพื่อเพิ่มขีดความสามารถในการแข่งขันใน

อนุภูมิภาคผู้นำโขง

ยุทธศาสตร์ที่ ๑. การพัฒนาศักยภาพการค้าการลงทุนเพื่อเพิ่มขีดความสามารถในการแข่งขันในอนุภาคลุ่มน้ำโขง

ยุทธศาสตร์ที่ ๒. การส่งเสริมการพัฒนาเกษตรอุตสาหกรรม ยกกระดับมาตรฐานการผลิตสินค้าเกษตรปลอดภัยและเกษตรอินทรีย์

ยุทธศาสตร์ที่ ๓. การยกระดับคุณภาพชีวิตเพื่อสร้างความเข้มแข็งให้สังคมมีความพร้อมกับการเปลี่ยนแปลงทางเศรษฐกิจ สังคม และวัฒนธรรม

ยุทธศาสตร์ที่ ๓. การพัฒนาสังคมเศรษฐกิจ และคุณภาพชีวิตที่ดีของประชาชน

กลยุทธ์ ๓.๑ การส่งเสริมให้สังคมอยู่ดีมีสุขและรักษาความปลอดภัยในชีวิตและทรัพย์สิน

กลยุทธ์ ๓.๒ การส่งเสริมให้สังคมมีความสามัคคี มีคุณภาพชีวิตที่ดีและห่างไกลยาเสพติด

กลยุทธ์ ๓.๓ การส่งเสริมสนับสนุนสวัสดิการสังคม

กลยุทธ์ ๓.๔ การส่งเสริมสนับสนุนด้านเศรษฐกิจ การเกษตร และการพัฒนาอาชีพอย่างยั่งยืน

กลยุทธ์ ๓.๕ การพัฒนาการเข้าถึง เข้าใจ แก้ไขปัญหาในการดำรงชีวิตตามแนวทางเศรษฐกิจพอเพียง

แผนงานอุตสาหกรรมและการโยธา

๑.๑.๑.๑.๑.๑.๑

แผนพัฒนาท้องถิ่น (พ.ศ.๒๕๖๖-๒๕๗๐) เพิ่มเติม ฉบับที่ ๒/๒๕๖๖

อบต.แม่คี่

ที่	โครงการ	วัตถุประสงค์	เป้าหมาย (ผลผลิตของโครงการ)	งบประมาณและค่าใช้จ่าย					ตัวชี้วัด (KPI)	ผลที่คาดว่าจะได้รับ	หน่วยงาน รับผิดชอบหลัก
				๒๕๖๖ (บาท)	๒๕๖๗ (บาท)	๒๕๖๘ (บาท)	๒๕๖๙ (บาท)	๒๕๗๐ (บาท)			
๑	โครงการพัฒนาอเนกประสงค์ รอบเมรุ บ้านสามัคคี หมู่ ๑	เพื่อให้ประชาชน ได้รับความสะดวก ในการจัดกิจกรรม ต่าง ๆ ของหมู่บ้าน	กว้าง ๓๖ เมตร ยาว ๒๓ เมตร	๔๐๐,๐๐๐	๔๐๐,๐๐๐	๔๐๐,๐๐๐	๔๐๐,๐๐๐	๔๐๐,๐๐๐	ร้อยละ ๘๐	ประชาชน ได้รับความ สะดวกในการ จัดกิจกรรม ต่าง ๆ ของ หมู่บ้าน	กองช่าง
๒	โครงการก่อสร้างศาลา ค.ส.ล. รอบเมรุ วัดโพธิ์สว่างรังสี บ้านผากลางนา หมู่ ๔	เพื่อให้ประชาชน ได้รับความสะดวก ในการจัดกิจกรรม ต่าง ๆ ของหมู่บ้าน	ศาลา ค.ส.ล. รอบเมรุ	๒๕๐,๐๐๐	๒๕๐,๐๐๐	๒๕๐,๐๐๐	๒๕๐,๐๐๐	๒๕๐,๐๐๐	ร้อยละ ๘๐	ประชาชน ได้รับความ สะดวกในการ จัดกิจกรรม ต่าง ๆ ของ หมู่บ้าน	กองช่าง

รายละเอียดโครงการพัฒนา

แผนพัฒนาท้องถิ่น (พ.ศ.๒๕๖๖-๒๕๗๐) เพิ่มเติม ฉบับที่ ๒

องค์การบริหารส่วนตำบลสามัคคี อำเภอโน้สโสม จังหวัดอุดรธานี

ก. ยุทธศาสตร์ ๒๐ ปี

ข. แผนพัฒนาเศรษฐกิจและสังคมแห่งชาติ ฉบับที่ ๑๓

ยุทธศาสตร์ที่ ๑. ด้านความมั่นคง

หมุดหมายที่ ๘. ไทยมีพื้นที่และเมืองอัจฉริยะที่น่าอยู่ ปลอดภัย เด็ดขาดอย่างยั่งยืน

หมุดหมายที่ ๑๒. ไทยมีกำลังคนสมรรถนะสูงมุ่งเรียนรู้อย่างต่อเนื่อง ตอบโจทย์การพัฒนาแห่งอนาคต

หมุดหมายที่ ๑๓. ไทยมีภาครัฐที่ทันสมัยมีประสิทธิภาพและตอบโจทยประชาชน

เป้าหมายที่ ๗. สร้างหลักประกันให้ทุกคนสามารถเข้าถึงพลังงานสมัยใหม่ที่ยั่งยืนในราคาที่ย่อมเยา

เป้าหมายที่ ๘. ส่งเสริมการเติบโตทางเศรษฐกิจที่ต่อเนื่อง ครอบคลุม และยั่งยืน การจ้างงานเต็มที่มีผลิตภาพ และการมีงานที่เหมาะสมสำหรับทุกคน

เป้าหมายที่ ๙. สร้างโครงสร้างพื้นฐานที่มีความทนทาน ส่งเสริมการพัฒนาอุตสาหกรรมที่ครอบคลุมและยั่งยืน และส่งเสริมนวัตกรรม

ยุทธศาสตร์ที่ ๑. การพัฒนาศักยภาพการค้าการลงทุนและระบบโลจิสติกส์ เพื่อเพิ่มขีดความสามารถในการแข่งขันใน

อนุภูมิภาคกลุ่มน้ำโขง

ยุทธศาสตร์ที่ ๖. การเสริมสร้างสังคมที่เข้มแข็ง มั่นคง ปลอดภัยในชีวิตและทรัพย์สินของประชาชน

ยุทธศาสตร์ที่ ๑. การพัฒนาศักยภาพการค้าการลงทุนเพื่อเพิ่มขีดความสามารถในการแข่งขันในอนุภาครุ่มน้ำโขง

ยุทธศาสตร์ที่ ๓. การยกระดับคุณภาพชีวิตเพื่อสร้างความเข้มแข็งให้สังคมมีความพร้อมกับการเปลี่ยนแปลงทางเศรษฐกิจ สังคม และวัฒนธรรม

ยุทธศาสตร์ที่ ๖. การเสริมความมั่นคง ความปลอดภัยในชีวิตและทรัพย์สินของประชาชน

ยุทธศาสตร์ที่ ๕. การพัฒนาโครงสร้างพื้นฐาน

กลยุทธ์ที่ ๕.๑ การพัฒนาด้านก่อสร้าง และปรับปรุงเส้นทางคมนาคมอย่างทั่วถึง

กลยุทธ์ที่ ๕.๒ การพัฒนาด้านไฟฟ้า น้ำประปา และแหล่งน้ำชุมชน

แผนงานอุตสาหกรรมและการโยธา

๑.๑.๑ แผนงาน

๑. ยุทธศาสตร์องค์การบริหารส่วนตำบลสามัคคี

๑.๑ กลยุทธ์

ที่	โครงการ	วัตถุประสงค์	เป้าหมาย (ผลผลิตของโครงการ)	งบประมาณและที่ผ่านมา					ตัวชี้วัด (KPI)	ผลที่คาดว่าจะ จะได้รับ	หน่วยงาน รับผิดชอบ หลัก
				๒๕๖๖ (บาท)	๒๕๖๗ (บาท)	๒๕๖๘ (บาท)	๒๕๖๙ (บาท)	๒๕๗๐ (บาท)			
๑	โครงการขยายเขตไฟฟ้าจาก บ้านนายประสิทธิ์ สุขเกษม ไปทางเชื่อมโรจใหม่หิน บ้านศรีวิไล หมู่ ๘	เพื่ออำนวยความสะดวก และเพิ่ม ความปลอดภัยใน ชีวิตและ ทรัพย์สินของ ประชาชน	ขยายเขตไฟฟ้าแรงต่ำ บ้านนายประสิทธิ์ สุข เกษม ไปทางเชื่อมโรง ไม่หิน	๕๐๐,๐๐๐	๕๐๐,๐๐๐	๕๐๐,๐๐๐	๕๐๐,๐๐๐	๕๐๐,๐๐๐	ร้อยละ ๘๐	ประชาชนได้รับ สะดวก และ เพิ่มความ ปลอดภัยในชีวิต และทรัพย์สิน ของประชาชน	กองช่าง
๒	โครงการปรับปรุงภูมิทัศน์องค์การบริหารส่วนตำบลสามัคคี พร้อมก่อสร้างศาลพระภูมิ	เพื่อให้อบต. สามัคคีมีภูมิทัศน์ ที่ดี เป็นระเบียบ สวยงาม	ปรับปรุงภูมิทัศน์ องค์การบริหารส่วน ตำบลสามัคคีพร้อม ก่อสร้างศาลพระภูมิ	๕๐,๐๐๐	๕๐,๐๐๐	๕๐,๐๐๐	๕๐,๐๐๐	๕๐,๐๐๐	ร้อยละ ๘๐	อบต.สามัคคีมี ภูมิทัศน์ที่ดี เป็น ระเบียบ สวยงาม	กองช่าง
๓	โครงการก่อสร้างอาคาร สำนักงานใหม่องค์การบริหาร ส่วนตำบลสามัคคี	เพื่อให้อบต. สามัคคีมีภูมิทัศน์ ที่ดี เป็นระเบียบ สวยงาม	ก่อสร้างอาคาร สำนักงานใหม่ องค์การบริหารส่วน ตำบลสามัคคี	๒,๐๐๐,๐๐๐	๒,๐๐๐,๐๐๐	๒,๐๐๐,๐๐๐	๒,๐๐๐,๐๐๐	๒,๐๐๐,๐๐๐	ร้อยละ ๘๐	อบต.สามัคคีมี ภูมิทัศน์ที่ดี เป็น ระเบียบ สวยงาม	กองช่าง

ที่	โครงการ	วัตถุประสงค์	เป้าหมาย (ผลผลิตของโครงการ)	งบประมาณและที่ผ่านมา					ตัวชี้วัด (KPI)	ผลที่คาดว่าจะได้รับ	หน่วยงาน รับผิดชอบหลัก
				๒๕๖๖ (บาท)	๒๕๖๗ (บาท)	๒๕๖๘ (บาท)	๒๕๖๙ (บาท)	๒๕๗๐ (บาท)			
๔	โครงการปรับปรุงอาคารหอประชุมองค์การบริหารส่วนตำบลสามัคคี	เพื่อให้อบต.สามัคคีมีภูมิทัศน์ที่ดี เป็นระเบียบสวยงาม	ปรับปรุงอาคารหอประชุมองค์การบริหารส่วนตำบลสามัคคี	๕๐๐,๐๐๐	๕๐๐,๐๐๐	๕๐๐,๐๐๐	๕๐๐,๐๐๐	ร้อยละ ๘๐	อบต.สามัคคีมีภูมิทัศน์ที่ดี เป็นระเบียบสวยงาม	กองช่าง	
๕	โครงการปรับปรุงห้องประชุมสภาองค์การบริหารส่วนตำบลสามัคคี	เพื่อให้อบต.สามัคคีมีภูมิทัศน์ที่ดี เป็นระเบียบสวยงาม	ปรับปรุงห้องประชุมสภาองค์การบริหารส่วนตำบลสามัคคี	๒๐๐,๐๐๐	๒๐๐,๐๐๐	๒๐๐,๐๐๐	๒๐๐,๐๐๐	ร้อยละ ๘๐	อบต.สามัคคีมีภูมิทัศน์ที่ดี เป็นระเบียบสวยงาม	กองช่าง	
๖	โครงการปรับปรุงอาคารเพื่อต่อเติมเป็นห้องพักองค์การบริหารส่วนตำบลสามัคคี	เพื่อให้อบต.สามัคคีมีภูมิทัศน์ที่ดี เป็นระเบียบสวยงาม	ปรับปรุงอาคารเพื่อต่อเติมเป็นห้องพักสภาองค์การบริหารส่วนตำบลสามัคคี	๕๐๐,๐๐๐	๕๐๐,๐๐๐	๕๐๐,๐๐๐	๕๐๐,๐๐๐	ร้อยละ ๘๐	อบต.สามัคคีมีภูมิทัศน์ที่ดี เป็นระเบียบสวยงาม	กองช่าง	
๗	โครงการปรับปรุงภูมิทัศน์องค์การบริหารส่วนตำบลสามัคคี	เพื่อให้อบต.สามัคคีมีภูมิทัศน์ที่ดี เป็นระเบียบสวยงาม	ปรับปรุงอาคารเพื่อต่อเติมเป็นห้องพักสภาองค์การบริหารส่วนตำบลสามัคคี	๕๐๐,๐๐๐	๕๐๐,๐๐๐	๕๐๐,๐๐๐	๕๐๐,๐๐๐	ร้อยละ ๘๐	อบต.สามัคคีมีภูมิทัศน์ที่ดี เป็นระเบียบสวยงาม	กองช่าง	

๕.๒ แผนงานอุตสาหกรรมและการโยธา

ที่	โครงการ	วัตถุประสงค์	เป้าหมาย (ผลผลิตของโครงการ)	งบประมาณและที่ผ่านมา					ตัวชี้วัด (KPI)	ผลที่คาดว่าจะได้รับ	หน่วยงาน รับผิดชอบหลัก
				๒๕๖๖ (บาท)	๒๕๖๗ (บาท)	๒๕๖๘ (บาท)	๒๕๖๙ (บาท)	๒๕๗๐ (บาท)			
๑	โครงการก่อสร้างแผงโซลาร์เซลล์ให้ท้องถิ่นประจำหมู่บ้าน บ้านสามัคคี หมู่ ๑	เพื่ออำนวยความสะดวกและเพิ่มความปลอดภัยในชีวิตและทรัพย์สินของประชาชน	ติดตั้งแผงโซลาร์เซลล์ พร้อมอุปกรณ์	๒๐๐,๐๐๐	๒๐๐,๐๐๐	๒๐๐,๐๐๐	๒๐๐,๐๐๐	๒๐๐,๐๐๐	ร้อยละ ๘๐	ประชาชนได้รับความปลอดภัยในชีวิตและทรัพย์สิน	กองช่าง
๒	โครงการก่อสร้างรางระบายน้ำ จากศาลาประชาคม หมู่ ๑ ถึงสถานีแยกบ้านนายศักดิ์ศรี ขานพระราช บ้านสามัคคี หมู่ ๑	เพื่อแก้ปัญหาหาน้ำท่วมขัง	ก่อสร้างรางระบายน้ำ ขนาด ๐.๔๐ x ๐.๔๐ เมตร ยาว ๒๘๐ เมตร	๔๐๐,๐๐๐	๔๐๐,๐๐๐	๔๐๐,๐๐๐	๔๐๐,๐๐๐	๔๐๐,๐๐๐	ร้อยละ ๘๐	เพื่อลดปัญหาการท่วมขังของน้ำ	กองช่าง
๓	โครงการปรับปรุงถนนเข้าแปลงเกษตร ค.ส.ล. พร้อมได้ท่อ เส้นขนาดเจริญ เหลืองอร่าม ถึงถนนนายอุดม โคตรมี บ้านสามัคคี หมู่ ๑	เพื่ออำนวยความสะดวกในการสัญจรของประชาชน	กว้าง ๔ เมตร ยาว ๒,๕๐๐ เมตร	๓๐๐,๐๐๐	๓๐๐,๐๐๐	๓๐๐,๐๐๐	๓๐๐,๐๐๐	๓๐๐,๐๐๐	ร้อยละ ๘๐	ประชาชนได้รับความสะดวกในการสัญจร และการคมนาคมขนส่ง	กองช่าง

ที่	โครงการ	วัตถุประสงค์	เป้าหมาย (ผลผลิตของโครงการ)	งบประมาณและที่ผ่านมา					ตัวชี้วัด (KPI)	ผลที่คาดว่าจะได้รับ	หน่วยงาน รับผิดชอบ หลัก
				๒๕๖๖ (บาท)	๒๕๖๗ (บาท)	๒๕๖๘ (บาท)	๒๕๖๙ (บาท)	๒๕๗๐ (บาท)			
๔	โครงการปรับปรุงถนนเข้าแปลงเกษตร แบบหินคลุก เส้นนามายสมควร ถึงนายคำปุ่น บุตรดี บ้านสามัคคี หมู่ ๑	เพื่ออำนวยความสะดวกในการสัญจรของประชาชน	กว้าง ๔ เมตร ยาว ๑,๐๐๐ เมตร	๒๕๖,๐๐๐	๒๕๖,๐๐๐	๒๕๖,๐๐๐	๒๕๖,๐๐๐	๒๕๖,๐๐๐	ร้อยละ ๘๐	ประชาชนได้รับความสะดวกในการสัญจร และการคมนาคมขนส่ง	กองช่าง
๕	โครงการปรับปรุงถนนลูกรัง เข้าแปลงเกษตร จากบ้านนางเพ็ญประภา พลขันธ์ ถึงนายปรีชา ศรีจันทร์ บ้านสามัคคี หมู่ ๑	เพื่ออำนวยความสะดวกในการสัญจรของประชาชน	กว้าง ๔ เมตร ยาว ๗๐๐ เมตร	๑๐๐,๐๐๐	๑๐๐,๐๐๐	๑๐๐,๐๐๐	๑๐๐,๐๐๐	๑๐๐,๐๐๐	ร้อยละ ๘๐	ประชาชนได้รับความสะดวกในการสัญจร และการคมนาคมขนส่ง	กองช่าง
๖	โครงการปรับปรุงถนนเข้าแปลงเกษตร แบบหินคลุก จากบ้านนางเพ็ญประภา พลขันธ์ ถึงนายปรีชา ศรีจันทร์ บ้านสามัคคี หมู่ ๑	เพื่ออำนวยความสะดวกในการสัญจรของประชาชน	กว้าง ๔ เมตร ยาว ๗๐๐ เมตร	๑๕๐,๐๐๐	๑๕๐,๐๐๐	๑๕๐,๐๐๐	๑๕๐,๐๐๐	๑๕๐,๐๐๐	ร้อยละ ๘๐	ประชาชนได้รับความสะดวกในการสัญจร และการคมนาคมขนส่ง	กองช่าง

ที่	โครงการ	วัตถุประสงค์	เป้าหมาย (ผลผลิตของโครงการ)	งบประมาณและที่ผ่านมา					ตัวชี้วัด (KPI)	ผลที่คาดว่าจะได้รับ	หน่วยงาน รับผิดชอบ หลัก
				๒๕๖๖ (บาท)	๒๕๖๗ (บาท)	๒๕๖๘ (บาท)	๒๕๖๙ (บาท)	๒๕๗๐ (บาท)			
๗	โครงการปรับปรุงถนนดิน ลูกรังเข้าแปลงเกษตร บ้านสามัคคี หมู่ ๑	เพื่ออำนวยความสะดวก สะดวกในการสัญจร ของประชาชน	กว้าง ๔ เมตร ยาว ๓,๕๐๐ เมตร	๓๐๐,๐๐๐	๓๐๐,๐๐๐	๓๐๐,๐๐๐	๓๐๐,๐๐๐	๓๐๐,๐๐๐	ร้อยละ ๘๐	ประชาชนไม่ได้รับ ความสะดวกในการ การสัญจร และการ คมนาคม ขนส่ง	กองช่าง
๘	โครงการปรับปรุงถนนลง หินคลุกเข้าแปลงเกษตร บ้านสามัคคี หมู่ ๑	เพื่ออำนวยความสะดวก สะดวกในการสัญจร ของประชาชน	กว้าง ๔ เมตร ยาว ๑,๕๐๐ เมตร	๓๐๐,๐๐๐	๓๐๐,๐๐๐	๓๐๐,๐๐๐	๓๐๐,๐๐๐	๓๐๐,๐๐๐	ร้อยละ ๘๐	ประชาชนไม่ได้รับ ความสะดวกในการ การสัญจร และการ คมนาคม ขนส่ง	กองช่าง
๙	โครงการก่อสร้างราง ระบายน้ำจากบ้านนาง เพียงใจ ทางฝน ไปสี่แยก หอดึงช้างสระน้ำ อบต.สามัคคี บ้านโชคชัย หมู่ ๒	เพื่อแก้ปัญหา ท่วมขัง	ขนาดรางระบายน้ำ ชนิดสำเร็จรูป กว้าง ๐.๔๐ เมตร สูง ๐.๔๐ เมตร มีปาร์ปราง พร้อมฝาปิดสำเร็จรูป ขนาดกว้าง ๐.๓๐ เมตร ยาว ๑.๐๐ เมตร ความยาวรวม ๒๑๓ เมตร	๓๕๐,๐๐๐	๓๕๐,๐๐๐	๓๕๐,๐๐๐	๓๕๐,๐๐๐	๓๕๐,๐๐๐	ร้อยละ ๘๐	เพื่อลดปัญหา การท่วมขังของ น้ำ	กองช่าง

ที่	โครงการ	วัตถุประสงค์	เป้าหมาย (ผลผลิตของโครงการ)	งบประมาณและที่ผ่านมา				ตัวชี้วัด (KPI)	ผลที่คาดว่าจะได้รับ	หน่วยงาน รับผิดชอบหลัก
				๒๕๖๖ (บาท)	๒๕๖๗ (บาท)	๒๕๖๘ (บาท)	๒๕๖๙ (บาท)			
๑๐	โครงการปรับปรุงถนนลูกรัง เข้าแปลงเกษตรสายบ้าน นายผาง สุนทร ถึง นา นางลี นันทจันทร์ บ้านโคกชัย หมู่ ๒	เพื่ออำนวยความสะดวก สะดวกในการสัญจร ของประชาชน	กว้าง ๔ เมตร ยาว ๙๐๐ เมตร	๑๐๐,๐๐๐	๑๐๐,๐๐๐	๑๐๐,๐๐๐	๑๐๐,๐๐๐	ร้อยละ ๘๐	ประชาชนได้รับ ความสะดวกใน การสัญจร และ การคมนาคม ขนส่ง	กองช่าง
๑๑	โครงการปรับปรุงถนนลง หินคลุกเข้าแปลงเกษตร สายบ้านนายผาง สุนทร ถึง นางนางลี นันทจันทร์ บ้านโคกชัย หมู่ ๒	เพื่ออำนวยความสะดวก สะดวกในการสัญจร ของประชาชน	กว้าง ๔ เมตร ยาว ๑,๐๐๐ เมตร	๒๐๐,๐๐๐	๒๐๐,๐๐๐	๒๐๐,๐๐๐	๒๐๐,๐๐๐	ร้อยละ ๘๐	ประชาชนได้รับ ความสะดวกใน การสัญจร และ การคมนาคม ขนส่ง	กองช่าง
๑๒	โครงการปรับปรุงถนนลูกรัง เข้าแปลงเกษตรจากบ้าน นายประพัทธ์ โพธิ์ศรี ถึง ทางเข้าสำนักสงฆ์ (วิหารวิญญากุล) บ้านโคกชัย หมู่ ๒	เพื่ออำนวยความสะดวก สะดวกในการสัญจร ของประชาชน	กว้าง ๔ เมตร ยาว ๕๐๐ เมตร	๖๐,๐๐๐	๖๐,๐๐๐	๖๐,๐๐๐	๖๐,๐๐๐	ร้อยละ ๘๐	ประชาชนได้รับ ความสะดวกใน การสัญจร และ การคมนาคม ขนส่ง	กองช่าง

ที่	โครงการ	วัตถุประสงค์	เป้าหมาย (ผลผลิตของโครงการ)	งบประมาณและที่ผ่านมา					ตัวชี้วัด (KPI)	ผลที่คาดว่าจะได้รับ	หน่วยงาน รับผิดชอบหลัก
				๒๕๖๖ (บาท)	๒๕๖๗ (บาท)	๒๕๖๘ (บาท)	๒๕๖๙ (บาท)	๒๕๗๐ (บาท)			
๑๓	โครงการปรับปรุงถนนลง หินคลุกเข้าแปลงเกษตร จากบ้านนายประพันธ์ โพธิ์ศรี ถึงทางเข้าสำนัก สงฆ์ (วิหารวิญญากุล) บ้านโศคชัย หมู่ ๒	เพื่ออำนวยความสะดวก สะดวกในการสัญจร ของประชาชน	กว้าง ๔ เมตร ยาว ๓๐๐ เมตร	๑๕๐,๐๐๐	๑๕๐,๐๐๐	๑๕๐,๐๐๐	๑๕๐,๐๐๐	๑๕๐,๐๐๐	ร้อยละ ๘๐	ประชาชนได้รับความสะดวกในการสัญจร และ การคมนาคม ขนส่ง	กองช่าง
๑๔	โครงการปรับปรุงถนน ลูกรังเข้าแปลงเกษตรจาก บ้านนายสนั่น อินทรราช ถึงที่นายนายสมคิด อินดิ ยะ บ้านโศคชัย หมู่ ๒	เพื่ออำนวยความสะดวก สะดวกในการสัญจร ของประชาชน	กว้าง ๔ เมตร ยาว ๗๐๐ เมตร	๑๐๐,๐๐๐	๑๐๐,๐๐๐	๑๐๐,๐๐๐	๑๐๐,๐๐๐	๑๐๐,๐๐๐	ร้อยละ ๘๐	ประชาชนได้รับความสะดวกในการสัญจร และ การคมนาคม ขนส่ง	กองช่าง
๑๕	โครงการปรับปรุงถนนลง หินคลุกเข้าแปลงเกษตร จากบ้านนายสนั่น อินทรราช ถึงที่นายนาย สมคิด อินดิยะ บ้านโศคชัย หมู่ ๒	เพื่ออำนวยความสะดวก สะดวกในการสัญจร ของประชาชน	กว้าง ๔ เมตร ยาว ๙๐๐ เมตร	๓๐๐,๐๐๐	๓๐๐,๐๐๐	๓๐๐,๐๐๐	๓๐๐,๐๐๐	๓๐๐,๐๐๐	ร้อยละ ๘๐	ประชาชนได้รับความสะดวกในการสัญจร และ การคมนาคม ขนส่ง	กองช่าง

ที่	โครงการ	วัตถุประสงค์	เป้าหมาย (ผลผลิตของโครงการ)	งบประมาณและที่ผ่านมา					ตัวชี้วัด (KPI)	ผลที่คาดว่าจะ ได้รับ	หน่วยงาน รับผิดชอบ หลัก
				๒๕๖๖ (บาท)	๒๕๖๗ (บาท)	๒๕๖๘ (บาท)	๒๕๖๙ (บาท)	๒๕๗๐ (บาท)			
๑๖	โครงการปรับปรุงถนนดิน คูิ่งเข้าแปลงเกษตร บ้าน โชคชัย หมู่ ๒	เพื่ออำนวยความสะดวก สะดวกในการ สัญจรของ ประชาชน	กว้าง ๔ เมตร ยาว ๕,๖๐๐ เมตร	๕๐๐,๐๐๐	๕๐๐,๐๐๐	๕๐๐,๐๐๐	๕๐๐,๐๐๐	๕๐๐,๐๐๐	ร้อยละ ๘๐	ประชาชนได้รับ ความสะดวกใน การสัญจร และ การคมนาคม ขนส่ง	กองช่าง
๑๗	ปรับปรุงถนนลงหินคลุกเข้า แปลงเกษตร บ้านโชคชัย หมู่ ๒	เพื่ออำนวยความสะดวก สะดวกในการ สัญจรของ ประชาชน	กว้าง ๔ เมตร ยาว ๒,๕๐๐ เมตร	๕๐๐,๐๐๐	๕๐๐,๐๐๐	๕๐๐,๐๐๐	๕๐๐,๐๐๐	๕๐๐,๐๐๐	ร้อยละ ๘๐	ประชาชนได้รับ ความสะดวกใน การสัญจร และ การคมนาคม ขนส่ง	กองช่าง
๑๘	โครงการก่อสร้างรางระบาย น้ำจากบ้านนายบุญเพ็ง สิงหาราช ถึงบ้าน นางพรสวรรค์ แก้วมทางค์ บ้านผากลางนา หมู่ ๓	เพื่อแก้ปัญหาหน้า ท่วมซึ่ง ท่วมขัง	ก่อสร้างรางระบายน้ำ ขนาด ๐.๔๐ x ๐.๔๐ เมตร ยาว ๒๔๖ เมตร	๓๖๙,๖๐๐	๓๖๙,๖๐๐	๓๖๙,๖๐๐	๓๖๙,๖๐๐	๓๖๙,๖๐๐	ร้อยละ ๘๐	เพื่อลดปัญหา การท่วมซึ่งของ น้ำ	กองช่าง

ที่	โครงการ	วัตถุประสงค์	เป้าหมาย (ผลผลิตของโครงการ)	งบประมาณและค่าใช้จ่าย					ตัวชี้วัด (KPI)	ผลที่คาดว่าจะได้รับ	หน่วยงาน รับผิดชอบหลัก
				๒๕๖๖ (บาท)	๒๕๖๗ (บาท)	๒๕๖๘ (บาท)	๒๕๖๙ (บาท)	๒๕๗๐ (บาท)			
๑๙	โครงการก่อสร้างถนน ค.ส.ล. จากฝายกกลาง ถึง บ้านนายบุญเพ็ง บ้านผากกลางนา หมู่ ๓	เพื่ออำนวยความสะดวก สะดวกในการสัญจร ของประชาชน	กว้าง ๔ เมตร ยาว ๓๐๐ เมตร	๓๐๐,๐๐๐	๓๐๐,๐๐๐	๓๐๐,๐๐๐	๓๐๐,๐๐๐	๓๐๐,๐๐๐	ร้อยละ ๘๐	ประชาชนได้รับ ความสะดวกในการ สัญจร และการ คมนาคม ขนส่ง	กองช่าง
๒๐	โครงการปรับปรุงถนนดิน ลูกรังเข้าแปลงเกษตรนา นายคำพอง พร้อมท่อ ๘๐*๖ ท่อนถึงนาตู้เสภา บ้านผากกลางนา หมู่ ๓	เพื่ออำนวยความสะดวก สะดวกในการสัญจร ของประชาชน	กว้าง ๔ เมตร ยาว ๗๐๐ เมตร	๑๕๐,๐๐๐	๑๕๐,๐๐๐	๑๕๐,๐๐๐	๑๕๐,๐๐๐	๑๕๐,๐๐๐	ร้อยละ ๘๐	ประชาชนได้รับ ความสะดวกในการ สัญจร และ การคมนาคม ขนส่ง	กองช่าง
๒๑	โครงการปรับปรุงถนน เข้าแปลงเกษตร แบบหิน คลุก นานายคำพอง พร้อมท่อ ๘๐*๖ ท่อน ถึงนาตู้เสภา บ้านผากกลางนา หมู่ ๓	เพื่ออำนวยความสะดวก สะดวกในการสัญจร ของประชาชน	กว้าง ๔ เมตร ยาว ๗๐๐ เมตร	๒๐๐,๐๐๐	๒๐๐,๐๐๐	๒๐๐,๐๐๐	๒๐๐,๐๐๐	๒๐๐,๐๐๐	ร้อยละ ๘๐	ประชาชนได้รับ ความสะดวกในการ สัญจร และ การคมนาคม ขนส่ง	กองช่าง
๒๒	โครงการปรับปรุงถนนดิน ลูกรังเข้าแปลงเกษตร บ้านผากกลางนา หมู่ ๓	เพื่ออำนวยความสะดวก สะดวกในการสัญจร ของประชาชน	กว้าง ๔ เมตร ยาว ๒,๔๐๐ เมตร	๒๐๐,๐๐๐	๒๐๐,๐๐๐	๒๐๐,๐๐๐	๒๐๐,๐๐๐	๒๐๐,๐๐๐	ร้อยละ ๘๐	ประชาชนได้รับ ความสะดวกในการ สัญจร และ การคมนาคม ขนส่ง	กองช่าง

ที่	โครงการ	วัตถุประสงค์	เป้าหมาย (ผลผลิตของโครงการ)	งบประมาณและค่าใช้จ่าย					ตัวชี้วัด (KPI)	ผลที่คาดว่าจะ ได้รับ	หน่วยงาน รับผิดชอบ หลัก
				๒๕๖๖ (บาท)	๒๕๖๗ (บาท)	๒๕๖๘ (บาท)	๒๕๖๙ (บาท)	๒๕๗๐ (บาท)			
๒๓	โครงการก่อสร้างถนนเข้า แปลงเกษตรจากถนนโรงเรียน โมสัมมิตรถึงท่าเรือใหม่ บ้านผากกลางนา หมู่ ๓	เพื่ออำนวยความสะดวก สะดวกในการสัญจร ของประชาชน	กว้าง ๔ เมตร ยาว ๕๔๐ เมตร	๑๕๐,๐๐๐	๑๕๐,๐๐๐	๑๕๐,๐๐๐	๑๕๐,๐๐๐	๑๕๐,๐๐๐	ร้อยละ ๘๐	ประชาชนได้รับ ความสะดวกในการ การสัญจร และ การคมนาคม ขนส่ง	กองช่าง
๒๔	โครงการก่อสร้างราง ระบายน้ำจากบ้านนาย แสงจันทร์ ถมค้ำ ถึงบ้าน นายสายตา หลายบุญ บ้านผากกลางนา หมู่ ๔	เพื่อแก้ปัญหาหน้า ท่วมซึ่ง	ก่อสร้างรางระบายน้ำ ขนาด ๐.๔๐ X ๐.๔๐ เมตร ยาว ๑๐๐ เมตร	๒๐๐,๐๐๐	๒๐๐,๐๐๐	๒๐๐,๐๐๐	๒๐๐,๐๐๐	๒๐๐,๐๐๐	ร้อยละ ๘๐	เพื่อลดปัญหา การท่วมขังของ น้ำ	กองช่าง
๒๕	โครงการก่อสร้างถนน ค.ส.ล เส้นหน้าวัดโพธิ์สว่างรังสี บ้านผากกลางนา หมู่ ๔	เพื่ออำนวยความสะดวก สะดวกในการสัญจร ของประชาชน	กว้าง ๕ เมตร ยาว ๘๔ เมตร	๕๐,๐๐๐	๕๐,๐๐๐	๕๐,๐๐๐	๕๐,๐๐๐	๕๐,๐๐๐	ร้อยละ ๘๐	ประชาชนได้รับ ความสะดวกในการ การสัญจร และ การคมนาคม ขนส่ง	กองช่าง
๒๖	โครงการก่อสร้างถนน ค.ส.ล เส้นจากหน้าบ้าน นางมะลิวัลย์ ถึงข้างบ้าน นายไพฑูรย์ กระจ่างจิตร บ้านผากกลางนา หมู่ ๔	เพื่ออำนวยความสะดวก สะดวกในการสัญจร ของประชาชน	กว้าง ๕ เมตร ยาว ๑๗๐ เมตร	๘๐,๐๐๐	๘๐,๐๐๐	๘๐,๐๐๐	๘๐,๐๐๐	๘๐,๐๐๐	ร้อยละ ๘๐	ประชาชนได้รับ ความสะดวกในการ การสัญจร และ การคมนาคม ขนส่ง	กองช่าง

ที่	โครงการ	วัตถุประสงค์	เป้าหมาย (ผลผลิตของโครงการ)	งบประมาณและที่ผ่านมา					ตัวชี้วัด (KPI)	ผลที่คาดว่าจะได้รับ	หน่วยงาน รับผิดชอบ หลัก
				๒๕๖๖ (บาท)	๒๕๖๗ (บาท)	๒๕๖๘ (บาท)	๒๕๖๙ (บาท)	๒๕๗๐ (บาท)			
๒๗	โครงการก่อสร้างถนน ค.ส.ล. เข้าแปลงเกษตร เส้นข้างบ้านนาขาม ศรีลาอาจ ถึงนาย สมนึก ขาดิงษ์ บ้านผากกลางนา หมู่ ๔	เพื่ออำนวยความสะดวก สะดวกในการสัญจร ของประชาชน	กว้าง ๔ เมตร ยาว ๒๐๐ เมตร	๒๕๐,๐๐๐	๒๕๐,๐๐๐	๒๕๐,๐๐๐	๒๕๐,๐๐๐	๒๕๐,๐๐๐	ร้อยละ ๘๐	ประชาชนได้รับ ความสะดวกในการ สัญจร และการ คมนาคม ขนส่ง	กองช่าง
๒๘	โครงการก่อสร้างถนน ค.ส.ล. เส้นข้างบ้านนาขาม ถึงหน้าบ้านนายบุญเส็ง บ้านผากกลางนา หมู่ ๔	เพื่ออำนวยความสะดวก สะดวกในการสัญจร ของประชาชน	กว้าง ๕ เมตร ยาว ๑๕๐ เมตร	๗๐,๐๐๐	๗๐,๐๐๐	๗๐,๐๐๐	๗๐,๐๐๐	๗๐,๐๐๐	ร้อยละ ๘๐	ประชาชนได้รับ ความสะดวกในการ สัญจร และการ คมนาคม ขนส่ง	กองช่าง
๒๙	โครงการปรับปรุงถนนดิน ลูกรังเข้าแปลงเกษตร บ้านผากกลางนา หมู่ ๔	เพื่ออำนวยความสะดวก สะดวกในการสัญจร ของประชาชน	กว้าง ๔ เมตร ยาว ๒,๕๐๐ เมตร	๕๐๐,๐๐๐	๕๐๐,๐๐๐	๕๐๐,๐๐๐	๕๐๐,๐๐๐	๕๐๐,๐๐๐	ร้อยละ ๘๐	ประชาชนได้รับ ความสะดวกในการ สัญจร และการ คมนาคม ขนส่ง	กองช่าง
๓๐	ปรับปรุงถนนลงหินคลุก เข้าแปลงเกษตร บ้านผากกลางนา หมู่ ๔	เพื่ออำนวยความสะดวก สะดวกในการสัญจร ของประชาชน	กว้าง ๓ เมตร ยาว ๑,๒๖๓ เมตร	๙๔,๗๐๐	๙๔,๗๐๐	๙๔,๗๐๐	๙๔,๗๐๐	๙๔,๗๐๐	ร้อยละ ๘๐	ประชาชนได้รับ ความสะดวกในการ สัญจร และการ คมนาคม ขนส่ง	กองช่าง

ที่	โครงการ	วัตถุประสงค์	เป้าหมาย (ผลผลิตของโครงการ)	งบประมาณและที่ผ่านมา					ตัวชี้วัด (KPI)	ผลที่คาดว่าจะ ได้รับ	หน่วยงาน รับผิดชอบ หลัก
				๒๕๖๖ (บาท)	๒๕๖๗ (บาท)	๒๕๖๘ (บาท)	๒๕๖๙ (บาท)	๒๕๗๐ (บาท)			
๓๕	โครงการปรับปรุงถนนเข้า แปลงเกษตรจากสามแยก ที่นายถวน สีอ่อนไป พื้นที่นายอำพร เรื่อง หอม บ้านสวัสดิ์ หมู่ ๕	เพื่ออำนวยความสะดวก สะดวกในการสัญจร ของประชาชน	กว้าง ๔ เมตร ยาว ๓๒๐ เมตร		๑๕๐,๐๐	๑๕๐,๐๐๐	๑๕๐,๐๐๐	๑๕๐,๐๐๐	ร้อยละ ๘๐	ประชาชนได้รับ ความสะดวกใน การสัญจร และ การคมนาคม ขนส่ง	กองช่าง
๓๖	โครงการปรับปรุงถนนเข้า แปลงเกษตร แบบหินคลุก จากสามแยกที่นาย ถวน สีอ่อนไปพื้นที่นา นายอำพร เรื่องหอม บ้านสวัสดิ์ หมู่ ๕	เพื่ออำนวยความสะดวก สะดวกในการสัญจร ของประชาชน	กว้าง ๔ เมตร ยาว ๓๒๐ เมตร		๒๐๐,๐๐๐	๒๐๐,๐๐๐	๒๐๐,๐๐๐	ร้อยละ ๘๐	ประชาชนได้รับ ความสะดวกใน การสัญจร และ การคมนาคม ขนส่ง	กองช่าง	
๓๗	โครงการก่อสร้างถนนเข้า แปลงเกษตรจากที่นาย บุญล้ำ ผลเทื่อไปสาม แยกนายนายเท สีอ่อน บ้านสวัสดิ์ หมู่ ๕	เพื่ออำนวยความสะดวก สะดวกในการสัญจร ของประชาชน	กว้าง ๔ เมตร ยาว ๑,๘๐๐ เมตร		๑๕๐,๐๐๐	๑๕๐,๐๐๐	๑๕๐,๐๐๐	ร้อยละ ๘๐	ประชาชนได้รับ ความสะดวกใน การสัญจร และ การคมนาคม ขนส่ง	กองช่าง	

ที่	โครงการ	วัตถุประสงค์	เป้าหมาย (ผลผลิตของโครงการ)	งบประมาณและที่ผ่านมา					ตัวชี้วัด (KPI)	ผลที่คาดว่าจะ ได้รับ	หน่วยงาน รับผิดชอบ หลัก
				๒๕๖๖ (บาท)	๒๕๖๗ (บาท)	๒๕๖๘ (บาท)	๒๕๖๙ (บาท)	๒๕๗๐ (บาท)			
๓๘	โครงการปรับปรุงถนนดิน ลูกรังเข้าแปลงเกษตร บ้านสวัสดิ์ หมู่ ๕	เพื่ออำนวยความสะดวก ของประชาชน	กว้าง ๔ เมตร ยาว ๑,๘๐๐ เมตร		๑๕๐,๐๐๐	๑๕๐,๐๐๐	๑๕๐,๐๐๐	๑๕๐,๐๐๐	ร้อยละ ๘๐	ประชาชนได้รับความสะดวกในการสัญจร และ การคมนาคม ขนส่ง	กองช่าง
๓๙	ปรับปรุงถนนลงหินคลุก เข้าแปลงเกษตร บ้านสวัสดิ์ หมู่ ๕	เพื่ออำนวยความสะดวก ของประชาชน	กว้าง ๔ เมตร ยาว ๑,๕๐๐ เมตร		๓๕๐,๐๐๐	๓๕๐,๐๐๐	๓๕๐,๐๐๐	๓๕๐,๐๐๐	ร้อยละ ๘๐	ประชาชนได้รับความสะดวกในการสัญจร และ การคมนาคม ขนส่ง	กองช่าง
๔๐	โครงการก่อสร้าง ถนนลาดยางที่ถนน ค.ส.ล จากถนนทางหลวง ชนบทไปบ้านนายแก้วมณี บุตรพรหม บ้านโชคอำนวย หมู่ ๖	เพื่ออำนวยความสะดวก ของประชาชน	กว้าง ๔ เมตร ยาว ๔๐๐ เมตร		๕๐๐,๐๐๐	๕๐๐,๐๐๐	๕๐๐,๐๐๐	๕๐๐,๐๐๐	ร้อยละ ๘๐	ประชาชนได้รับความสะดวกในการสัญจร และ การคมนาคม ขนส่ง	กองช่าง
๔๑	โครงการก่อสร้างถนน ค.ส.ล นานาบุญเพ็ง พรมดี ถึงถนนนายอำพร บ้านเรือง บ้านโชคอำนวย หมู่ ๖	เพื่ออำนวยความสะดวก ของประชาชน	กว้าง ๕ เมตร ยาว ๕๐ เมตร พร้อมท่อ ๐.๓๐ x ๑.๐ เมตร		๑๒๐,๐๐๐	๑๒๐,๐๐๐	๑๒๐,๐๐๐	๑๒๐,๐๐๐	ร้อยละ ๘๐	ประชาชนได้รับความสะดวกในการสัญจร และ การคมนาคม ขนส่ง	กองช่าง

ที่	โครงการ	วัตถุประสงค์	เป้าหมาย (ผลผลิตของโครงการ)	งบประมาณและที่ผ่านมา					ตัวชี้วัด (KPI)	ผลที่คาดว่าจะ ได้รับ	หน่วยงาน รับผิดชอบ หลัก
				๒๕๖๖ (บาท)	๒๕๖๗ (บาท)	๒๕๖๘ (บาท)	๒๕๖๙ (บาท)	๒๕๗๐ (บาท)			
๔๒	โครงการปรับปรุงถนน ลูกรังจากถนนขนบทั่วไป นายสิทธิโชค โง่นแก้ว บ้านโชคอำนวย หมู่ ๖	เพื่ออำนวยความสะดวก สะดวกในการสัญจร ของประชาชน	กว้าง ๔ เมตร ยาว ๙๐๐ เมตร พร้อมท่อ ๐.๔๐ x ๑.๐ เมตร		๑๕๐,๐๐๐	๑๕๐,๐๐๐	๑๕๐,๐๐๐	๑๕๐,๐๐๐	ร้อยละ ๘๐	ประชาชนได้รับ ความสะดวกในการ สัญจร และการคมนาคม ขนส่ง	กองช่าง
๔๓	โครงการปรับปรุงถนน ลูกรังเข้าแปลงเกษตรจาก ถนนหลวงขนบทั่วไปวัง เดื่อนห้า บ้านโชคอำนวย หมู่ ๖	เพื่ออำนวยความสะดวก สะดวกในการสัญจร ของประชาชน	กว้าง ๔ เมตร ยาว ๑,๓๐๐ เมตร		๒๐๐,๐๐๐	๒๐๐,๐๐๐	๒๐๐,๐๐๐	๒๐๐,๐๐๐	ร้อยละ ๘๐	ประชาชนได้รับ ความสะดวกในการ สัญจร และการคมนาคม ขนส่ง	กองช่าง
๔๔	โครงการปรับปรุงถนนเข้า แปลงเกษตร แบบหินคลุก จากถนนหลวงขนบทั่วไปวัง เดื่อนห้า บ้านโชคอำนวย หมู่ ๖	เพื่ออำนวยความสะดวก สะดวกในการสัญจร ของประชาชน	กว้าง ๔ เมตร ยาว ๑,๓๐๐ เมตร		๓๐๐,๐๐๐	๓๐๐,๐๐๐	๓๐๐,๐๐๐	๓๐๐,๐๐๐	ร้อยละ ๘๐	ประชาชนได้รับ ความสะดวกในการ สัญจร และการคมนาคม ขนส่ง	กองช่าง

ที่	โครงการ	วัตถุประสงค์	เป้าหมาย (ผลผลิตของโครงการ)	งบประมาณและที่ผ่านมา					ตัวชี้วัด (KPI)	ผลที่คาดว่าจะ ได้รับ	หน่วยงาน รับผิดชอบ หลัก
				๒๕๖๖ (บาท)	๒๕๖๗ (บาท)	๒๕๖๘ (บาท)	๒๕๖๙ (บาท)	๒๕๗๐ (บาท)			
๔๕	โครงการปรับปรุงถนน คูกริ่งเข้าแปลงเกษตรจาก นายนายอำพร เบ้าเรือไป นายนายระนอง กำเนินกา ลิ้มพร้อมวางท่อ บ้านโชติอำนวย หมู่ ๖	เพื่ออำนวยความสะดวก สะดวกในการสัญจร ของประชาชน	กว้าง ๔ เมตร ยาว ๔๕๐ เมตร	๑๐๐,๐๐๐	๑๐๐,๐๐๐	๑๐๐,๐๐๐	๑๐๐,๐๐๐	๑๐๐,๐๐๐	ร้อยละ ๘๐	ประชาชนได้รับ ความสะดวกใน การสัญจร และ การคมนาคม ขนส่ง	กองช่าง
๔๖	โครงการปรับปรุงถนนเข้า แปลงเกษตร แบบหินคลุก จากนายนายอำพร เบ้า เรือไป นายนายระนอง กำเนินกาลิ้ม พร้อมวาง ท่อ บ้านโชติอำนวย หมู่ ๖	เพื่ออำนวยความสะดวก สะดวกในการสัญจร ของประชาชน	กว้าง ๔ เมตร ยาว ๔๕๐ เมตร	๑๕๐,๐๐๐	๑๕๐,๐๐๐	๑๕๐,๐๐๐	๑๕๐,๐๐๐	๑๕๐,๐๐๐	ร้อยละ ๘๐	ประชาชนได้รับ ความสะดวกใน การสัญจร และ การคมนาคม ขนส่ง	กองช่าง
๔๗	โครงการปรับปรุงถนน คูกริ่งเข้าแปลงเกษตรจาก ไร่ นายสว่าง ผิวสว่าง ไป นายนายเคน วงษา บ้านโชติอำนวย หมู่ ๖	เพื่ออำนวยความสะดวก สะดวกในการสัญจร ของประชาชน	กว้าง ๔ เมตร ยาว ๘๐๐ เมตร	๒๐๐,๐๐๐	๒๐๐,๐๐๐	๒๐๐,๐๐๐	๒๐๐,๐๐๐	๒๐๐,๐๐๐	ร้อยละ ๘๐	ประชาชนได้รับ ความสะดวกใน การสัญจร และ การคมนาคม ขนส่ง	กองช่าง

ที่	โครงการ	วัตถุประสงค์	เป้าหมาย (ผลผลิตของโครงการ)	งบประมาณและที่ผ่านมา					ตัวชี้วัด (KPI)	ผลที่คาดว่าจะได้รับ	หน่วยงาน รับผิดชอบหลัก
				๒๕๖๖ (บาท)	๒๕๖๗ (บาท)	๒๕๖๘ (บาท)	๒๕๖๙ (บาท)	๒๕๗๐ (บาท)			
๔๘	โครงการปรับปรุงถนน ถูกรังเข้าแปลงเกษตร แบบหินคลุก จากไร่ นาย สว่าง ผิวสว่าง ไปนายนาย เคน วงษา บ้านโหนดอำวนวย หมู่ ๖	เพื่ออำนวยความสะดวก สะดวกในการสัญจร ของประชาชน	กว้าง ๔ เมตร ยาว ๘๐๐ เมตร	๓๐๐,๐๐๐	๓๐๐,๐๐๐	๓๐๐,๐๐๐	๓๐๐,๐๐๐	๓๐๐,๐๐๐	ร้อยละ ๘๐	ประชาชนได้รับความสะดวกใน การสัญจร และ การคมนาคม ขนส่ง	กองช่าง
๔๙	โครงการปรับปรุงถนนดิน ถูกรังเข้าแปลงเกษตรจาก วัดป่าโศกเจริญไปไร่ นาย บุญเหลือ แข็งแรง บ้านโหนดอำวนวย หมู่ ๖	เพื่ออำนวยความสะดวก สะดวกในการสัญจร ของประชาชน	กว้าง ๔ เมตร ยาว ๗๐๐ เมตร	๒๐๐,๐๐๐	๒๐๐,๐๐๐	๒๐๐,๐๐๐	๒๐๐,๐๐๐	๒๐๐,๐๐๐	ร้อยละ ๘๐	ประชาชนได้รับความสะดวกใน การสัญจร และ การคมนาคม ขนส่ง	กองช่าง
๕๐	โครงการปรับปรุงถนนเข้า แปลงเกษตร แบบหินคลุก จากวัดป่าโศกเจริญไปไร่ นายบุญเหลือ แข็งแรง บ้านโหนดอำวนวย หมู่ ๖	เพื่ออำนวยความสะดวก สะดวกในการสัญจร ของประชาชน	กว้าง ๔ เมตร ยาว ๗๐๐ เมตร	๓๐๐,๐๐๐	๓๐๐,๐๐๐	๓๐๐,๐๐๐	๓๐๐,๐๐๐	๓๐๐,๐๐๐	ร้อยละ ๘๐	ประชาชนได้รับความสะดวกใน การสัญจร และ การคมนาคม ขนส่ง	กองช่าง

ที่	โครงการ	วัตถุประสงค์	เป้าหมาย (ผลผลิตของโครงการ)	งบประมาณและที่ผ่านมา					ตัวชี้วัด (KPI)	ผลที่คาดว่าจะ ได้รับ	หน่วยงาน รับผิดชอบ หลัก
				๒๕๖๖ (บาท)	๒๕๖๗ (บาท)	๒๕๖๘ (บาท)	๒๕๖๙ (บาท)	๒๕๗๐ (บาท)			
๕๑	โครงการปรับปรุงถนนดิน ลูกรังเข้าแปลงเกษตรจาก นางนางโพธิ์ชัย ภูเขมโซ่ติ ไป ภูพาน บ้านโศคอำนาจ หมู่ ๖	เพื่ออำนวยความสะดวก สะดวกในการสัญจร ของประชาชน	กว้าง ๔ เมตร ยาว ๕๕๐ เมตร	๑๐๐,๐๐๐	๑๐๐,๐๐๐	๑๐๐,๐๐๐	๑๐๐,๐๐๐	๑๐๐,๐๐๐	ร้อยละ ๘๐	ประชาชนได้รับ ความสะดวกในการ การสัญจร และ การคมนาคม ขนส่ง	กองช่าง
๕๑	โครงการปรับปรุงถนนเข้า แปลงเกษตรแบบหินคลุก จากนางโพธิ์ชัย ภูเขมโซ่ติ ไปภูพาน บ้านโศคอำนาจ หมู่ ๖	เพื่ออำนวยความสะดวก สะดวกในการสัญจร ของประชาชน	กว้าง ๔ เมตร ยาว ๕๕๐ เมตร	๑๕๐,๐๐๐	๑๕๐,๐๐๐	๑๕๐,๐๐๐	๑๕๐,๐๐๐	๑๕๐,๐๐๐	ร้อยละ ๘๐	ประชาชนได้รับ ความสะดวกในการ การสัญจร และ การคมนาคม ขนส่ง	กองช่าง
๕๓	โครงการปรับปรุงถนนดิน ลูกรังเข้าแปลงเกษตรจาก นางนายวีระศักดิ์ โพธิ์แข็ง ไปนา นางบุก รัตน์ประเสริฐ บ้านโศคอำนาจ หมู่ ๖	เพื่ออำนวยความสะดวก สะดวกในการสัญจร ของประชาชน	กว้าง ๔ เมตร ยาว ๒,๕๐๐ เมตร	๒๕๐,๐๐๐	๒๕๐,๐๐๐	๒๕๐,๐๐๐	๒๕๐,๐๐๐	๒๕๐,๐๐๐	ร้อยละ ๘๐	ประชาชนได้รับ ความสะดวกในการ การสัญจร และ การคมนาคม ขนส่ง	กองช่าง

ที่	โครงการ	วัตถุประสงค์	เป้าหมาย (ผลผลิตของโครงการ)	งบประมาณและที่ผ่านมา					ตัวชี้วัด (KPI)	ผลที่คาดว่าจะ ได้รับ	หน่วยงาน รับผิดชอบ หลัก
				๒๕๖๖ (บาท)	๒๕๖๗ (บาท)	๒๕๖๘ (บาท)	๒๕๖๙ (บาท)	๒๕๗๐ (บาท)			
๕๔	โครงการปรับปรุงถนนเข้าแปลงเกษตรแบบหินคลุกจากนานาชาติวีระศักดิ์ โปธิ์ แซ่ไปนานงบุก รัตนาบระเสริฐ บ้านโชคอำนวย หมู่ ๖	เพื่ออำนวยความสะดวกในการสัญจรของประชาชน	กว้าง ๔ เมตร ยาว ๒,๕๐๐ เมตร	๕๐๐,๐๐๐	๕๐๐,๐๐๐	๕๐๐,๐๐๐	๕๐๐,๐๐๐	๕๐๐,๐๐๐	ร้อยละ ๘๐	ประชาชนได้รับความสะดวกในการสัญจร และการคมนาคมขนส่ง	กองช่าง
๕๕	โครงการปรับปรุงถนนดินลูกรังเข้าแปลงเกษตรบ้านโชคอำนวย หมู่ ๖	เพื่ออำนวยความสะดวกในการสัญจรของประชาชน	กว้าง ๔ เมตร ยาว ๓,๕๐๐ เมตร	๓๐๐,๐๐๐	๓๐๐,๐๐๐	๓๐๐,๐๐๐	๓๐๐,๐๐๐	๓๐๐,๐๐๐	ร้อยละ ๘๐	ประชาชนได้รับความสะดวกในการสัญจร และการคมนาคมขนส่ง	กองช่าง
๕๖	ปรับปรุงถนนลงหินคลุกเข้าแปลงเกษตรบ้านโชคอำนวย หมู่ ๖	เพื่ออำนวยความสะดวกในการสัญจรของประชาชน	กว้าง ๔ เมตร ยาว ๑,๕๐๐ เมตร	๓๕๐,๐๐๐	๓๕๐,๐๐๐	๓๕๐,๐๐๐	๓๕๐,๐๐๐	๓๕๐,๐๐๐	ร้อยละ ๘๐	ประชาชนได้รับความสะดวกในการสัญจร และการคมนาคมขนส่ง	กองช่าง
๕๗	โครงการปรับปรุงถนนดินลูกรังเข้าแปลงเกษตรจากนาขายผลอง นนทราช ถึงนาขายरणอง กำเนิดกสิม บ้านโชคอำนวย หมู่ ๖	เพื่ออำนวยความสะดวกในการสัญจรของประชาชน	ยาว ๘๐๐ เมตร กว้าง ๔ เมตร	๑๕๐,๐๐๐	๑๕๐,๐๐๐	๑๕๐,๐๐๐	๑๕๐,๐๐๐	๑๕๐,๐๐๐	ร้อยละ ๘๐	ประชาชนได้รับความสะดวกในการสัญจร และการคมนาคมขนส่ง	กองช่าง

ที่	โครงการ	วัตถุประสงค์	เป้าหมาย (ผลผลิตของโครงการ)	งบประมาณและที่ผ่านมา					ตัวชี้วัด (KPI)	ผลที่คาดว่าจะ ได้รับ	หน่วยงาน รับผิดชอบ หลัก	
				๒๕๖๖ (บาท)	๒๕๖๗ (บาท)	๒๕๖๘ (บาท)	๒๕๖๙ (บาท)	๒๕๗๐ (บาท)				
๕๘	โครงการก่อสร้างก่อกองดิน อุโมงค์เข้าแปลงเกษตร จากวัดภูเมืงชาติ ไป ไร่ นายหวาน ลีออน บ้านห้วยเจริญ หมู่ ๗	เพื่ออำนวยความสะดวก สะดวกในการสัญจร ของประชาชน	กว้าง ๔ เมตร ยาว ๑,๕๐๐ เมตร พร้อมลง ท่อ ๐.๔ x ๑.๐ เมตร		๒๕๐,๐๐๐	๒๕๐,๐๐๐	๒๕๐,๐๐๐	๒๕๐,๐๐๐	๒๕๐,๐๐๐	ร้อยละ ๘๐	ประชาชนได้รับ ความสะดวกใน การสัญจร และ การคมนาคม ขนส่ง	กองช่าง
๕๙	โครงการปรับปรุงถนนดิน อุโมงค์เข้าแปลงเกษตร จากไร่นายสว่าง ผิวสว่าง ไป วังถ้ำเต่า บ้านห้วยเจริญ หมู่ ๗	เพื่ออำนวยความสะดวก สะดวกในการสัญจร ของประชาชน	กว้าง ๔ เมตร ยาว ๘๐๐ เมตร		๑๕๐,๐๐๐	๑๕๐,๐๐๐	๑๕๐,๐๐๐	๑๕๐,๐๐๐	๑๕๐,๐๐๐	ร้อยละ ๘๐	ประชาชนได้รับ ความสะดวกใน การสัญจร และ การคมนาคม ขนส่ง	กองช่าง
๖๐	โครงการปรับปรุงถนนลง หินคลุกเข้าแปลงเกษตร จากไร่นายสว่าง ผิวสว่าง ไป วังถ้ำเต่า บ้านห้วยเจริญ หมู่ ๗	เพื่ออำนวยความสะดวก สะดวกในการสัญจร ของประชาชน	กว้าง ๔ เมตร ยาว ๘๐๐ เมตร		๒๐๐,๐๐๐	๒๐๐,๐๐๐	๒๐๐,๐๐๐	๒๐๐,๐๐๐	๒๐๐,๐๐๐	ร้อยละ ๘๐	ประชาชนได้รับ ความสะดวกใน การสัญจร และ การคมนาคม ขนส่ง	กองช่าง

ที่	โครงการ	วัตถุประสงค์	เป้าหมาย (ผลผลิตของโครงการ)	งบประมาณและค่าใช้จ่าย					ตัวชี้วัด (KPI)	ผลที่คาดว่าจะ ได้รับ	หน่วยงาน รับผิดชอบ หลัก
				๒๕๖๖ (บาท)	๒๕๖๗ (บาท)	๒๕๖๘ (บาท)	๒๕๖๙ (บาท)	๒๕๗๐ (บาท)			
๖๑	โครงการปรับปรุงถนนดิน ลูกรังเข้าแปลงเกษตร จากบ้านนายอุดร มูลสละ ไป ไร่นางคัมภีร์ แก้วเกิด บ้านห้วยเจริญ หมู่ ๗	เพื่ออำนวยความสะดวก และการสัญจร ของประชาชน	กว้าง ๔ เมตร ยาว ๗๐๐ เมตร	๑๕๐,๐๐๐	๑๕๐,๐๐๐	๑๕๐,๐๐๐	๑๕๐,๐๐๐	๑๕๐,๐๐๐	ร้อยละ ๘๐	ประชาชนได้รับ ความสะดวกใน การสัญจร และ การคมนาคม ขนส่ง	กองช่าง
๖๒	โครงการปรับปรุงถนนลง หินคลุกเข้าแปลงเกษตร จากบ้านนายอุดร มูลสละ ไป ไร่นางคัมภีร์ แก้วเกิด บ้านห้วยเจริญ หมู่ ๗	เพื่ออำนวยความสะดวก และการสัญจร ของประชาชน	กว้าง ๔ เมตร ยาว ๗๐๐ เมตร	๒๐๐,๐๐๐	๒๐๐,๐๐๐	๒๐๐,๐๐๐	๒๐๐,๐๐๐	๒๐๐,๐๐๐	ร้อยละ ๘๐	ประชาชนได้รับ ความสะดวกใน การสัญจร และ การคมนาคม ขนส่ง	กองช่าง
๖๓	โครงการปรับปรุงถนนดิน ลูกรังเข้าแปลงเกษตร จากถนนหลวงชนบท ไป บ้านนายสมนึก แก้วมาตย์ บ้านห้วยเจริญ หมู่ ๗	เพื่ออำนวยความสะดวก และการสัญจร ของประชาชน	กว้าง ๔ เมตร ยาว ๑,๕๐๐ เมตร	๒๐๐,๐๐๐	๒๐๐,๐๐๐	๒๐๐,๐๐๐	๒๐๐,๐๐๐	๒๐๐,๐๐๐	ร้อยละ ๘๐	ประชาชนได้รับ ความสะดวกใน การสัญจร และ การคมนาคม ขนส่ง	กองช่าง

ที่	โครงการ	วัตถุประสงค์	เป้าหมาย (ผลผลิตของโครงการ)	งบประมาณและที่ผ่านมา					ตัวชี้วัด (KPI)	ผลที่คาดว่าจะ ได้รับ	หน่วยงาน รับผิดชอบ หลัก
				๒๕๖๖ (บาท)	๒๕๖๗ (บาท)	๒๕๖๘ (บาท)	๒๕๖๙ (บาท)	๒๕๗๐ (บาท)			
๖๔	โครงการปรับปรุงถนนลง หินคลุกเข้าแปลงเกษตร จากถนนหลวงชนบทไป บ้านนายสมนึก แก้วมาตย์ บ้านห้วยเจริญ หมู่ ๗	เพื่ออำนวยความสะดวก สะดวกในการสัญจร ของประชาชน	กว้าง ๔ เมตร ยาว ๑,๕๐๐ เมตร	๓๕๐,๐๐๐	๓๕๐,๐๐๐	๓๕๐,๐๐๐	๓๕๐,๐๐๐	ร้อยละ ๘๐	ประชาชนได้รับ ความสะดวกใน การสัญจร และ การคมนาคม ขนส่ง	กองช่าง	
๖๕	โครงการปรับปรุงถนนดิน ลูกรังเข้าแปลงเกษตร จากนางเสถียร บุญตน ไป นานายสมพร แก้ว เจริญ บ้านห้วยเจริญ หมู่ ๗	เพื่ออำนวยความสะดวก สะดวกในการสัญจร ของประชาชน	กว้าง ๔ เมตร ยาว ๖๐๐ เมตร	๑๐๐,๐๐๐	๑๐๐,๐๐๐	๑๐๐,๐๐๐	๑๐๐,๐๐๐	ร้อยละ ๘๐	ประชาชนได้รับ ความสะดวกใน การสัญจร และ การคมนาคม ขนส่ง	กองช่าง	
๖๖	โครงการปรับปรุงถนนลง หินคลุกเข้าแปลงเกษตร จากนางเสถียร บุญตน ไป นานายสมพร แก้ว เจริญ บ้านห้วยเจริญ หมู่ ๗	เพื่ออำนวยความสะดวก สะดวกในการสัญจร ของประชาชน	กว้าง ๔ เมตร ยาว ๖๐๐ เมตร	๒๐๐,๐๐๐	๒๐๐,๐๐๐	๒๐๐,๐๐๐	๒๐๐,๐๐๐	ร้อยละ ๘๐	ประชาชนได้รับ ความสะดวกใน การสัญจร และ การคมนาคม ขนส่ง	กองช่าง	

ที่	โครงการ	วัตถุประสงค์	เป้าหมาย (ผลผลิตของโครงการ)	งบประมาณและที่ผ่านมา					ตัวชี้วัด (KPI)	ผลที่คาดว่าจะ ได้รับ	หน่วยงาน รับผิดชอบ หลัก
				๒๕๖๖ (บาท)	๒๕๖๗ (บาท)	๒๕๖๘ (บาท)	๒๕๖๙ (บาท)	๒๕๗๐ (บาท)			
๖๗	โครงการปรับปรุงถนนดิน ลูกรังเข้าแปลงเกษตร จากถนนหลวงชนบท ไป นายนายตา นิลนามะ บ้านห้วยเจริญ หมู่ ๗	เพื่ออำนวยความสะดวก สะดวกในการสัญจร ของประชาชน	กว้าง ๔ เมตร ยาว ๓,๗๐๐ เมตร	๓๕๐,๐๐๐	๓๕๐,๐๐๐	๓๕๐,๐๐๐	๓๕๐,๐๐๐	๓๕๐,๐๐๐	ร้อยละ ๘๐	ประชาชนได้รับ ความสะดวกในการ การสัญจร และ การคมนาคม ขนส่ง	กองช่าง
๖๘	โครงการปรับปรุงถนนดิน หินคลุกเข้าแปลงเกษตร จากถนนหลวงชนบท ไป นายนายตา นิลนามะ บ้านห้วยเจริญ หมู่ ๗	เพื่ออำนวยความสะดวก สะดวกในการสัญจร ของประชาชน	กว้าง ๔ เมตร ยาว ๓,๗๐๐ เมตร	๖๐๐,๐๐๐	๖๐๐,๐๐๐	๖๐๐,๐๐๐	๖๐๐,๐๐๐	๖๐๐,๐๐๐	ร้อยละ ๘๐	ประชาชนได้รับ ความสะดวกในการ การสัญจร และ การคมนาคม ขนส่ง	กองช่าง
๖๙	โครงการปรับปรุงถนนดิน ลูกรังเข้าแปลงเกษตร จากถนนหลวงชนบท ไป นายนายสัมพันธ์ จันทวงษ์ บ้านห้วยเจริญ หมู่ ๗	เพื่ออำนวยความสะดวก สะดวกในการสัญจร ของประชาชน	กว้าง ๔ เมตร ยาว ๑,๐๐๐ เมตร	๑๕๐,๐๐๐	๑๕๐,๐๐๐	๑๕๐,๐๐๐	๑๕๐,๐๐๐	๑๕๐,๐๐๐	ร้อยละ ๘๐	ประชาชนได้รับ ความสะดวกในการ การสัญจร และ การคมนาคม ขนส่ง	กองช่าง

ที่	โครงการ	วัตถุประสงค์	เป้าหมาย (ผลผลิตของโครงการ)	งบประมาณและที่ผ่านมา					ตัวชี้วัด (KPI)	ผลที่คาดว่าจะ ได้รับ	หน่วยงาน รับผิดชอบหลัก
				๒๕๖๖ (บาท)	๒๕๖๗ (บาท)	๒๕๖๘ (บาท)	๒๕๖๙ (บาท)	๒๕๗๐ (บาท)			
๗๐	โครงการปรับปรุงถนนลง หินคลุกเข้าแปลงเกษตร จากถนนหลวงชนบทไป นายนายสมฤทธิ์ จันทวงศ์ บ้านห้วยเจริญ หมู่ ๗	เพื่ออำนวยความสะดวก สะดวกในการสัญจร ของประชาชน	กว้าง ๔ เมตร ยาว ๑,๐๐๐ เมตร	๒๕๖,๐๐๐	๒๕๖,๐๐๐	๒๕๖,๐๐๐	๒๕๖,๐๐๐	ร้อยละ ๘๐	ประชาชนได้รับ ความสะดวกใน การสัญจร และ การคมนาคม ขนส่ง	กองช่าง	
๗๑	โครงการก่อสร้างถนน ลูกรังเข้าแปลงเกษตร จากถนนหลวงชนบทไป นางงัญฐิการ บุญพามา บ้านห้วยเจริญ หมู่ ๗	เพื่ออำนวยความสะดวก สะดวกในการสัญจร ของประชาชน	กว้าง ๔ เมตร ยาว ๑,๕๐๐ เมตร	๒๐๐,๐๐๐	๒๐๐,๐๐๐	๒๐๐,๐๐๐	๒๐๐,๐๐๐	ร้อยละ ๘๐	ประชาชนได้รับ ความสะดวกใน การสัญจร และ การคมนาคม ขนส่ง	กองช่าง	
๗๒	โครงการปรับปรุงถนนลง หินคลุกเข้าแปลงเกษตร บ้านห้วยเจริญ หมู่ ๗	เพื่ออำนวยความสะดวก สะดวกในการสัญจร ของประชาชน	กว้าง ๔ เมตร ยาว ๓,๕๐๐ เมตร	๓๕๐,๐๐๐	๓๕๐,๐๐๐	๓๕๐,๐๐๐	๓๕๐,๐๐๐	ร้อยละ ๘๐	ประชาชนได้รับ ความสะดวกใน การสัญจร และ การคมนาคม ขนส่ง	กองช่าง	
๗๓	โครงการก่อสร้างถนน ลูกรังเข้าแปลงเกษตร บ้านห้วยเจริญ หมู่ ๗	เพื่ออำนวยความสะดวก สะดวกในการสัญจร ของประชาชน	กว้าง ๔ เมตร ยาว ๓,๕๐๐ เมตร	๓๐๐,๐๐๐	๓๐๐,๐๐๐	๓๐๐,๐๐๐	๓๐๐,๐๐๐	ร้อยละ ๘๐	ประชาชนได้รับ ความสะดวกใน การสัญจร และ การคมนาคม ขนส่ง	กองช่าง	

ที่	โครงการ	วัตถุประสงค์	เป้าหมาย (ผลผลิตของโครงการ)	งบประมาณและที่ผ่านมา				ตัวชี้วัด (KPI)	ผลที่คาดว่าจะ ได้รับ	หน่วยงาน รับผิดชอบ หลัก
				๒๕๖๖ (บาท)	๒๕๖๗ (บาท)	๒๕๖๘ (บาท)	๒๕๖๙ (บาท)			
๓๔	โครงการก่อสร้างรางระบายน้ำ จุดข้างบ้าน นางนารถา ลอดบุญมา ไป บ้านนายสมหวัง มนต์ลีลา บ้านศรีวิไล หมู่ ๘	เพื่อแก้ปัญหาท่วมขัง	ก่อสร้างรางระบายน้ำ ขนาด ๐.๔๐ x ๐.๔๐ เมตร ยาว ๒๖๔ เมตร	๕๐๐,๐๐๐	๕๐๐,๐๐๐	๕๐๐,๐๐๐	๕๐๐,๐๐๐	ร้อยละ ๘๐	เพื่อลดปัญหาการท่วมขังของน้ำ	กองช่าง
๓๕	โครงการก่อสร้างรางระบายน้ำ ช่างบ้านนายสร้อยเพชร ตำบลโสดง บ้านศรีวิไล หมู่ ๘	เพื่อแก้ปัญหาท่วมขัง	ก่อสร้างรางระบายน้ำ ขนาด ๐.๔๐ x ๐.๔๐ เมตร ยาว ๑๕๐ เมตร	๓๐๐,๐๐๐	๓๐๐,๐๐๐	๓๐๐,๐๐๐	๓๐๐,๐๐๐	ร้อยละ ๘๐	เพื่อลดปัญหาการท่วมขังของน้ำ	กองช่าง
๓๖	โครงการก่อสร้างถนน ค.ส.ล. จากข้างบ้านนายรัตนา ชัยภูมิ ไป นางนารถา ลอดบุญมา บ้านศรีวิไล หมู่ ๘	เพื่ออำนวยความสะดวกในการสัญจรของประชาชน	กว้าง ๔ เมตร ยาว ๒๐๐ เมตร	๑๐๐,๐๐๐	๑๐๐,๐๐๐	๑๐๐,๐๐๐	๑๐๐,๐๐๐	ร้อยละ ๘๐	ประชาชนได้รับความสะดวกในการสัญจร และการคมนาคมขนส่ง	กองช่าง
๓๗	โครงการก่อสร้างถนน ค.ส.ล. เชื่อมแปลงเกษตรจากนายแก้ว เวียงอิน ไป นายวีริยศ จันทาวา บ้านศรีวิไล หมู่ ๘	เพื่ออำนวยความสะดวกในการสัญจรของประชาชน	กว้าง ๕ เมตร ยาว ๑,๐๐๐ เมตร	๕๐๐,๐๐๐	๕๐๐,๐๐๐	๕๐๐,๐๐๐	๕๐๐,๐๐๐	ร้อยละ ๘๐	ประชาชนได้รับความสะดวกในการสัญจร และการคมนาคมขนส่ง	กองช่าง

ที่	โครงการ	วัตถุประสงค์	เป้าหมาย (ผลผลิตของโครงการ)	งบประมาณและที่ผ่านมา					ตัวชี้วัด (KPI)	ผลที่คาดว่าจะ ได้รับ	หน่วยงาน รับผิดชอบ หลัก
				๒๕๖๖ (บาท)	๒๕๖๗ (บาท)	๒๕๖๘ (บาท)	๒๕๖๙ (บาท)	๒๕๗๐ (บาท)			
๗๕	โครงการปรับปรุงถนน ลูกรัง จากข้างบ้านนาย รัตน์มา ชัยภูมิ ไป นานาง นารถยา ลอดบุญมา บ้านศรีวิไล หมู่ ๕	เพื่ออำนวยความสะดวก สะดวกในการสัญจร ของประชาชน	กว้าง ๔ เมตร ยาว ๒๐๐ เมตร	๓๐,๐๐๐	๓๐,๐๐๐	๓๐,๐๐๐	๓๐,๐๐๐	๓๐,๐๐๐	ร้อยละ ๘๐	ประชาชนได้รับ ความสะดวกใน การสัญจร และ การคมนาคม ขนส่ง	กองช่าง
๗๙	โครงการปรับปรุงถนนลง หินคลุกเข้าแปลงเกษตร จากข้างบ้านนายรัตนมา ชัยภูมิ ไป นานางนารถยา ลอดบุญมา บ้านศรีวิไล หมู่ ๕	เพื่ออำนวยความสะดวก สะดวกในการสัญจร ของประชาชน	กว้าง ๔ เมตร ยาว ๒๐๐ เมตร	๕๐,๐๐๐	๕๐,๐๐๐	๕๐,๐๐๐	๕๐,๐๐๐	๕๐,๐๐๐	ร้อยละ ๘๐	ประชาชนได้รับ ความสะดวกใน การสัญจร และ การคมนาคม ขนส่ง	กองช่าง
๘๐	โครงการปรับปรุงถนนลง หินคลุกเข้าแปลงเกษตร จากถนนายนสน ฮอดชัย ไป นานายศมทวัง มนต์ สิลา บ้านศรีวิไล หมู่ ๕	เพื่ออำนวยความสะดวก สะดวกในการสัญจร ของประชาชน	กว้าง ๔ เมตร ยาว ๑,๐๐๐ เมตร	๑๐๐,๐๐๐	๑๐๐,๐๐๐	๑๐๐,๐๐๐	๑๐๐,๐๐๐	๑๐๐,๐๐๐	ร้อยละ ๘๐	ประชาชนได้รับ ความสะดวกใน การสัญจร และ การคมนาคม ขนส่ง	กองช่าง

ที่	โครงการ	วัตถุประสงค์	เป้าหมาย (ผลผลิตของโครงการ)	งบประมาณและที่ผ่านมา					ตัวชี้วัด (KPI)	ผลที่คาดว่าจะ ได้รับ	หน่วยงาน รับผิดชอบ หลัก
				๒๕๖๖ (บาท)	๒๕๖๗ (บาท)	๒๕๖๘ (บาท)	๒๕๖๙ (บาท)	๒๕๗๐ (บาท)			
๘๑	โครงการปรับปรุงถนน ลูกรังเข้าแปลงเกษตร เส้นทางนายแพทย์ เจริญ เนตร ถึง ทางโรงเรียน ศิลาวิวัฒน์ บ้านศรีวิไล หมู่ ๘	เพื่ออำนวยความสะดวก สะดวกในการสัญจร ของประชาชน	กว้าง ๔ เมตร ยาว ๑,๐๐๐ เมตร	๑๕๐,๐๐๐	๑๕๐,๐๐๐	๑๕๐,๐๐๐	๑๕๐,๐๐๐	๑๕๐,๐๐๐	ร้อยละ ๘๐	ประชาชนได้รับ ความสะดวกใน การสัญจร และ การคมนาคม ขนส่ง	กองช่าง
๘๒	โครงการปรับปรุงถนนลง หินคลุกเข้าแปลงเกษตร เส้นทางนายแพทย์ เจริญ เนตร บ้านศรีวิไล หมู่ ๘	เพื่ออำนวยความสะดวก สะดวกในการสัญจร ของประชาชน	กว้าง ๔ เมตร ยาว ๑,๐๐๐ เมตร	๓๐๐,๐๐๐	๓๐๐,๐๐๐	๓๐๐,๐๐๐	๓๐๐,๐๐๐	๓๐๐,๐๐๐	ร้อยละ ๘๐	ประชาชนได้รับ ความสะดวกใน การสัญจร และ การคมนาคม ขนส่ง	กองช่าง
๘๓	โครงการปรับปรุงถนนลง หินคลุกเข้าแปลงเกษตร จากนางงามชนิษฐา ดวง ศรี ไปนายนายปราศรัย พิศล ดร บ้านศรีวิไล หมู่ ๘	เพื่ออำนวยความสะดวก สะดวกในการสัญจร ของประชาชน	กว้าง ๔ เมตร ยาว ๑,๓๐๐ เมตร	๓๐๐,๐๐๐	๓๐๐,๐๐๐	๓๐๐,๐๐๐	๓๐๐,๐๐๐	๓๐๐,๐๐๐	ร้อยละ ๘๐	ประชาชนได้รับ ความสะดวกใน การสัญจร และ การคมนาคม ขนส่ง	กองช่าง

ที่	โครงการ	วัตถุประสงค์	เป้าหมาย (ผลผลิตของโครงการ)	งบประมาณและที่ผ่านมา					ตัวชี้วัด (KPI)	ผลที่คาดว่าจะ ได้รับ	หน่วยงาน รับผิดชอบ
				๒๕๖๖ (บาท)	๒๕๖๗ (บาท)	๒๕๖๘ (บาท)	๒๕๖๙ (บาท)	๒๕๗๐ (บาท)			
๘๔	โครงการปรับปรุงถนนลง หินคลุกเข้าแปลงเกษตร จุดเส้นแนวแยกแ้ว เวียง อินทร์ ไปน่านางเกษิ พา กุล บ้านศรีวิไล หมู่ ๘	เพื่ออำนวยความสะดวก สะดวกในการสัญจร ของประชาชน	กว้าง ๕ เมตร ยาว ๑,๐๐๐ เมตร	๓๐๐,๐๐๐	๓๐๐,๐๐๐	๓๐๐,๐๐๐	๓๐๐,๐๐๐	๓๐๐,๐๐๐	ร้อยละ ๘๐	ประชาชนได้รับ ความสะดวกในการ การสัญจร และ การคมนาคม ขนส่ง	กองช่าง
๘๕	โครงการปรับปรุงถนนลง หินคลุกเข้าแปลงเกษตร บ้านศรีวิไล หมู่ ๘	เพื่ออำนวยความสะดวก สะดวกในการสัญจร ของประชาชน	กว้าง ๔ ม. ยาว ๑,๐๐๐ ม. หินคลุกหนา เฉลี่ย ๐.๐๗ ม. หรือ พื้นที่ใช้สอยไม่น้อยกว่า ๔,๐๐๐ ตร.ม.	๓๐๐,๐๐๐	๓๐๐,๐๐๐	๓๐๐,๐๐๐	๓๐๐,๐๐๐	๓๐๐,๐๐๐	ร้อยละ ๘๐	ประชาชนได้รับ ความสะดวกในการ การสัญจร และ การคมนาคม ขนส่ง	กองช่าง
๘๖	โครงการปรับปรุงถนน ลูกรังเข้าแปลงเกษตร บ้านศรีวิไล หมู่ ๘	เพื่ออำนวยความสะดวก สะดวกในการสัญจร ของประชาชน	กว้าง ๔ เมตร ยาว ๑,๕๐๐ เมตร	๓๐๐,๐๐๐	๓๐๐,๐๐๐	๓๐๐,๐๐๐	๓๐๐,๐๐๐	๓๐๐,๐๐๐	ร้อยละ ๘๐	ประชาชนได้รับ ความสะดวกในการ การสัญจร และ การคมนาคม ขนส่ง	กองช่าง
๘๗	โครงการปรับปรุงถนน ลูกรังเข้าแปลงเกษตร จากน่านางลำดวน อุบน บานถึง เส้นทางโรงเรียน ศิลาวัฒน์ บ้านศรีวิไล หมู่ ๘	เพื่ออำนวยความสะดวก สะดวกในการสัญจร ของประชาชน	ยาว ๒๐๐๐ ม. กว้าง ๔ ม.	๒๐๐,๐๐๐	๒๐๐,๐๐๐	๒๐๐,๐๐๐	๒๐๐,๐๐๐	๒๐๐,๐๐๐	ร้อยละ ๘๐	ประชาชนได้รับ ความสะดวกในการ การสัญจร และ การคมนาคม ขนส่ง	กองช่าง

๕.๓ แผนงานการเกษตร

ที่	โครงการ	วัตถุประสงค์	เป้าหมาย (ผลผลิตของโครงการ)	งบประมาณและที่ผ่านมา					ตัวชี้วัด (KPI)	ผลที่คาดว่าจะได้รับ	หน่วยงาน รับผิดชอบหลัก
				๒๕๖๖ (บาท)	๒๕๖๗ (บาท)	๒๕๖๘ (บาท)	๒๕๖๙ (บาท)	๒๕๗๐ (บาท)			
๑	โครงการก่อสร้างฝายที่นางสดใส สุขเกษม บ้านสามัคคี หมู่ ๑	เพื่อแก้ไขปัญหาการขาดแคลนน้ำในการอุปโภค บริโภค และการเกษตร	ก่อสร้างฝาย บ้านสามัคคี หมู่ ๑	๖๐๐,๐๐๐	๖๐๐,๐๐๐	๖๐๐,๐๐๐	๖๐๐,๐๐๐	๖๐๐,๐๐๐	ร้อยละ ๘๐	ประชาชนได้มีน้ำในการอุปโภคบริโภค และการเกษตร ในช่วงฤดูแล้ง	กองช่าง
๒	โครงการก่อสร้างฝายที่นายสำเนียง สามารถ บ้านสามัคคี หมู่ ๑	เพื่อแก้ไขปัญหาการขาดแคลนน้ำในการอุปโภค บริโภค และการเกษตร	ก่อสร้างฝาย บ้านสามัคคี หมู่ ๑	๖๐๐,๐๐๐	๖๐๐,๐๐๐	๖๐๐,๐๐๐	๖๐๐,๐๐๐	๖๐๐,๐๐๐	ร้อยละ ๘๐	ประชาชนได้มีน้ำในการอุปโภคบริโภค และการเกษตร ในช่วงฤดูแล้ง	กองช่าง
๓	โครงการขุดลอกลำห้วยวังเดือนห้า บ้านสามัคคี หมู่ ๑	เพื่อแก้ไขปัญหาการขาดแคลนน้ำในการอุปโภค บริโภค และการเกษตร	ขุดลอกลำห้วย บ้านสามัคคี หมู่ ๑	๕๐๐,๐๐๐	๕๐๐,๐๐๐	๕๐๐,๐๐๐	๕๐๐,๐๐๐	๕๐๐,๐๐๐	ร้อยละ ๘๐	ประชาชนได้มีน้ำในการอุปโภคบริโภค และการเกษตร ในช่วงฤดูแล้ง	กองช่าง
๔	โครงการขุดลอกลำห้วยบ้านสามัคคี หมู่ ๑	เพื่อแก้ไขปัญหาการขาดแคลนน้ำในการอุปโภค บริโภค และการเกษตร	ขุดลอกลำห้วย บ้านสามัคคี หมู่ ๑	๕๐๐,๐๐๐	๕๐๐,๐๐๐	๕๐๐,๐๐๐	๕๐๐,๐๐๐	๕๐๐,๐๐๐	ร้อยละ ๘๐	ประชาชนได้มีน้ำในการอุปโภคบริโภค และการเกษตร ในช่วงฤดูแล้ง	กองช่าง

ที่	โครงการ	วัตถุประสงค์	เป้าหมาย (ผลผลิตของโครงการ)	งบประมาณและที่ผ่านมา					ตัวชี้วัด (KPI)	ผลที่คาดว่าจะ ได้รับ	หน่วยงาน รับผิดชอบ หลัก
				๒๕๖๖ (บาท)	๒๕๖๗ (บาท)	๒๕๖๘ (บาท)	๒๕๖๙ (บาท)	๒๕๗๐ (บาท)			
๕	โครงการขุดลอกลำห้วย บ้านโศดชัย หมู่ ๒	เพื่อแก้ไขปัญหาการ ขาดแคลนน้ำในการ อุปโภค บริโภค และ การเกษตร	ขุดลอกลำห้วย บ้านโศดชัย หมู่ ๒	๕๐๐,๐๐๐	๕๐๐,๐๐๐	๕๐๐,๐๐๐	๕๐๐,๐๐๐	๕๐๐,๐๐๐	ร้อยละ ๘๐	ประชาชนได้มี น้ำในการ อุปโภคบริโภค และการเกษตร ในช่วงฤดูแล้ง	กองช่าง
๖	โครงการขุดลอกลำห้วย บ้านผากกลางนา หมู่ ๓	เพื่อแก้ไขปัญหาการ ขาดแคลนน้ำในการ อุปโภค บริโภค และ การเกษตร	ขุดลอกลำห้วย บ้านผากกลางนา หมู่ ๓	๕๐๐,๐๐๐	๕๐๐,๐๐๐	๕๐๐,๐๐๐	๕๐๐,๐๐๐	๕๐๐,๐๐๐	ร้อยละ ๘๐	ประชาชนได้มี น้ำในการ อุปโภคบริโภค และการเกษตร ในช่วงฤดูแล้ง	กองช่าง
๗	โครงการขุดลอกลำห้วย บ้านผากกลางนา หมู่ ๔	เพื่อแก้ไขปัญหาการ ขาดแคลนน้ำในการ อุปโภค บริโภค และ การเกษตร	ขุดลอกลำห้วย บ้านผากกลางนา หมู่ ๔	๕๐๐,๐๐๐	๕๐๐,๐๐๐	๕๐๐,๐๐๐	๕๐๐,๐๐๐	๕๐๐,๐๐๐	ร้อยละ ๘๐	ประชาชนได้มี น้ำในการ อุปโภคบริโภค และการเกษตร ในช่วงฤดูแล้ง	กองช่าง
๘	โครงการขุดลอกลำห้วย บ้านสวัสดิ์ หมู่ ๕	เพื่อแก้ไขปัญหาการ ขาดแคลนน้ำในการ อุปโภค บริโภค และ การเกษตร	ขุดลอกลำห้วย บ้านสวัสดิ์ หมู่ ๕	๕๐๐,๐๐๐	๕๐๐,๐๐๐	๕๐๐,๐๐๐	๕๐๐,๐๐๐	๕๐๐,๐๐๐	ร้อยละ ๘๐	ประชาชนได้มี น้ำในการ อุปโภคบริโภค และการเกษตร ในช่วงฤดูแล้ง	กองช่าง

ที่	โครงการ	วัตถุประสงค์	เป้าหมาย (ผลผลิตของโครงการ)	งบประมาณและที่ผ่านมา						ตัวชี้วัด (KPI)	ผลที่คาดว่าจะได้รับ	หน่วยงาน รับผิดชอบหลัก
				๒๕๖๖ (บาท)	๒๕๖๗ (บาท)	๒๕๖๘ (บาท)	๒๕๖๙ (บาท)	๒๕๗๐ (บาท)				
๙	โครงการขุดลอกลำห้วย บ้านเขาค้อ อำเภอ ๖	เพื่อแก้ไขปัญหาการ ขาดแคลนน้ำในการ อุปโภค บริโภค และ การเกษตร	ขุดลอกลำห้วย บ้านเขาค้อ อำเภอ ๖	๕๐๐,๐๐๐	๕๐๐,๐๐๐	๕๐๐,๐๐๐	๕๐๐,๐๐๐	๕๐๐,๐๐๐	ร้อยละ ๘๐	ประชาชนได้มี น้ำในการ อุปโภคบริโภค และ การเกษตร ในช่วงฤดูแล้ง	กองช่าง	
๑๐	โครงการขุดลอกลำห้วย บ้านห้วยเจริญ หมู่ ๗	เพื่อแก้ไขปัญหาการ ขาดแคลนน้ำในการ อุปโภค บริโภค และ การเกษตร	ขุดลอกลำห้วย บ้านห้วยเจริญ หมู่ ๗	๕๐๐,๐๐๐	๕๐๐,๐๐๐	๕๐๐,๐๐๐	๕๐๐,๐๐๐	๕๐๐,๐๐๐	ร้อยละ ๘๐	ประชาชนได้มี น้ำในการ อุปโภคบริโภค และ การเกษตร ในช่วงฤดูแล้ง	กองช่าง	
๑๑	โครงการขุดลอกลำห้วย บ้านศรีวิไล หมู่ ๘	เพื่อแก้ไขปัญหาการ ขาดแคลนน้ำในการ อุปโภค บริโภค และ การเกษตร	ขุดลอกลำห้วย บ้านศรีวิไล หมู่ ๘	๕๐๐,๐๐๐	๕๐๐,๐๐๐	๕๐๐,๐๐๐	๕๐๐,๐๐๐	๕๐๐,๐๐๐	ร้อยละ ๘๐	ประชาชนได้มี น้ำในการ อุปโภคบริโภค และ การเกษตร ในช่วงฤดูแล้ง	กองช่าง	

ที่	โครงการ	วัตถุประสงค์	เป้าหมาย (ผลผลิตของโครงการ)	งบประมาณและที่ผ่านมา					ตัวชี้วัด (KPI)	ผลที่คาดว่าจะได้รับ	หน่วยงาน รับผิดชอบหลัก
				๒๕๖๖ (บาท)	๒๕๖๗ (บาท)	๒๕๖๘ (บาท)	๒๕๖๙ (บาท)	๒๕๗๐ (บาท)			
๑๒	โครงการขุดเจาะบ่อบาดาลพร้อมติดตั้งท่อถึงและโซ่ล่าเซลล์ บ้านสามัคคี หมู่ ๑	เพื่อแก้ไขปัญหาการขาดแคลนน้ำในการอุปโภค บริโภค และการเกษตร	ขุดเจาะบ่อบาดาลพร้อมติดตั้งท่อถึงและโซ่ล่าเซลล์	๕๐๐,๐๐๐	๕๐๐,๐๐๐	๕๐๐,๐๐๐	๕๐๐,๐๐๐	๕๐๐,๐๐๐	ร้อยละ ๘๐	ประชาชนได้มีน้ำในการอุปโภค บริโภค ในช่วงฤดูแล้ง	กองช่าง
๑๓	โครงการขุดเจาะบ่อบาดาลพร้อมติดตั้งท่อถึงและโซ่ล่าเซลล์ บ้านไร่อ้อย หมู่ ๒	เพื่อแก้ไขปัญหาการขาดแคลนน้ำในการอุปโภค บริโภค และการเกษตร	ขุดเจาะบ่อบาดาลพร้อมติดตั้งท่อถึงและโซ่ล่าเซลล์	๕๐๐,๐๐๐	๕๐๐,๐๐๐	๕๐๐,๐๐๐	๕๐๐,๐๐๐	๕๐๐,๐๐๐	ร้อยละ ๘๐	ประชาชนได้มีน้ำในการอุปโภค บริโภค ในช่วงฤดูแล้ง	กองช่าง
๑๔	โครงการขุดเจาะบ่อบาดาลพร้อมติดตั้งท่อถึงและโซ่ล่าเซลล์ บ้านผากลางนา หมู่ ๓	เพื่อแก้ไขปัญหาการขาดแคลนน้ำในการอุปโภค บริโภค และการเกษตร	ขุดเจาะบ่อบาดาลพร้อมติดตั้งท่อถึงและโซ่ล่าเซลล์	๕๐๐,๐๐๐	๕๐๐,๐๐๐	๕๐๐,๐๐๐	๕๐๐,๐๐๐	๕๐๐,๐๐๐	ร้อยละ ๘๐	ประชาชนได้มีน้ำในการอุปโภค บริโภค ในช่วงฤดูแล้ง	กองช่าง
๑๕	โครงการขุดเจาะบ่อบาดาลพร้อมติดตั้งท่อถึงและโซ่ล่าเซลล์ บ้านผากลางนา หมู่ ๔	เพื่อแก้ไขปัญหาการขาดแคลนน้ำในการอุปโภค บริโภค และการเกษตร	ขุดเจาะบ่อบาดาลพร้อมติดตั้งท่อถึงและโซ่ล่าเซลล์	๕๐๐,๐๐๐	๕๐๐,๐๐๐	๕๐๐,๐๐๐	๕๐๐,๐๐๐	๕๐๐,๐๐๐	ร้อยละ ๘๐	ประชาชนได้มีน้ำในการอุปโภค บริโภค ในช่วงฤดูแล้ง	กองช่าง
๑๖	โครงการขุดเจาะบ่อบาดาลพร้อมติดตั้งท่อถึงและโซ่ล่าเซลล์ บ้านสวัสดิ์ หมู่ ๕	เพื่อแก้ไขปัญหาการขาดแคลนน้ำในการอุปโภค บริโภค และการเกษตร	ขุดเจาะบ่อบาดาลพร้อมติดตั้งท่อถึงและโซ่ล่าเซลล์	๕๐๐,๐๐๐	๕๐๐,๐๐๐	๕๐๐,๐๐๐	๕๐๐,๐๐๐	๕๐๐,๐๐๐	ร้อยละ ๘๐	ประชาชนได้มีน้ำในการอุปโภค บริโภค ในช่วงฤดูแล้ง	กองช่าง

ที่	โครงการ	วัตถุประสงค์	เป้าหมาย (ผลผลิตของโครงการ)	งบประมาณและที่ตามมา					ตัวชี้วัด (KPI)	ผลที่คาดว่าจะได้รับ	หน่วยงาน รับผิดชอบ หลัก
				๒๕๖๖ (บาท)	๒๕๖๗ (บาท)	๒๕๖๘ (บาท)	๒๕๖๙ (บาท)	๒๕๗๐ (บาท)			
๑๗	โครงการขุดเจาะบ่อบาดาล พร้อมติดตั้งท่อถึงและโซ่ล่า เซลล์ บ้านเขาค้ออำเภอ หมู่ ๖	เพื่อแก้ไขปัญหาก็การ ขาดแคลนน้ในใการ อุปโภค บริโภค และ การเกษตร	ขุดเจาะบ่อบาดาลพร้อม ติดตั้งท่อถึงและโซ่ล่า เซลล์	๕๐๐,๐๐๐	๕๐๐,๐๐๐	๕๐๐,๐๐๐	๕๐๐,๐๐๐	๕๐๐,๐๐๐	ร้อยละ ๘๐	ประชาชนได้มี น้ำใการ การเกษตร ใในช่วงฤดูแล้ง	กองช่าง
๑๘	โครงการขุดเจาะบ่อบาดาล พร้อมติดตั้งท่อถึงและโซ่ล่า เซลล์ บ้านห้วยเจริญ หมู่ ๗	เพื่อแก้ไขปัญหาก็การ ขาดแคลนน้ในใการ อุปโภค บริโภค และ การเกษตร	ขุดเจาะบ่อบาดาลพร้อม ติดตั้งท่อถึงและโซ่ล่า เซลล์	๕๐๐,๐๐๐	๕๐๐,๐๐๐	๕๐๐,๐๐๐	๕๐๐,๐๐๐	๕๐๐,๐๐๐	ร้อยละ ๘๐	ประชาชนได้มี น้ำใการ การเกษตร ใในช่วงฤดูแล้ง	กองช่าง
๑๙	โครงการขุดเจาะบ่อบาดาล พร้อมติดตั้งท่อถึงและโซ่ล่า เซลล์ บ้านศรีวิไล หมู่ ๘	เพื่อแก้ไขปัญหาก็การ ขาดแคลนน้ในใการ อุปโภค บริโภค และ การเกษตร	ขุดเจาะบ่อบาดาลพร้อม ติดตั้งท่อถึงและโซ่ล่า เซลล์	๕๐๐,๐๐๐	๕๐๐,๐๐๐	๕๐๐,๐๐๐	๕๐๐,๐๐๐	๕๐๐,๐๐๐	ร้อยละ ๘๐	ประชาชนได้มี น้ำใการ การเกษตร ใในช่วงฤดูแล้ง	กองช่าง

โครงการที่เกินศักยภาพขององค์กรปกครองส่วนท้องถิ่น

แบบ ผ. ๐๒/๒

รายละเอียดโครงการพัฒนา

แบบ ผ.๐๒/๒

แผนพัฒนาท้องถิ่น (พ.ศ.๒๕๖๖ - ๒๕๗๐) เพิ่มเติม ฉบับที่ ๒ พ.ศ.๒๕๖๗

สำหรับ โครงการที่เกินศักยภาพขององค์กรปกครองส่วนท้องถิ่นที่ใช้สำหรับการประสานแผนพัฒนาท้องถิ่น
องค์การบริหารส่วนตำบลสามัคคี อำเภอโนนโสม จังหวัดอุดรธานี

ก. ยุทธศาสตร์จังหวัดที่ ๓ การยกระดับคุณภาพชีวิตเพื่อสร้างความเข้มแข็งให้สังคม มีความพร้อมรับการเปลี่ยนแปลงทางเศรษฐกิจ สังคม และวัฒนธรรม

ข. ยุทธศาสตร์การพัฒนาขององค์กรปกครองส่วนท้องถิ่นในเขตจังหวัดที่ ๓ การยกระดับคุณภาพชีวิตเพื่อสร้างความเข้มแข็งให้สังคมมีความพร้อมรับการเปลี่ยนแปลงทางเศรษฐกิจ สังคม วัฒนธรรม และ
เทคโนโลยี

๒. ยุทธศาสตร์ที่ ๒ การพัฒนาด้านการศึกษา ศาสนา วัฒนธรรม และพันธุนาการ

๒.๓ แผนงานอุตสาหกรรมและการโยธา

ที่	โครงการ	วัตถุประสงค์	เป้าหมาย (ผลผลิตของโครงการ)	งบประมาณและที่ผ่านมา				ตัวชี้วัด (KPI)	ผลที่คาดว่าจะ ได้รับ	หน่วยงาน รับผิดชอบ หลัก
				๒๕๖๖ (บาท)	๒๕๖๗ (บาท)	๒๕๖๘ (บาท)	๒๕๖๙ (บาท)			
๑	โครงการก่อสร้างอาคาร ศูนย์พัฒนาเด็กเล็ก บ้านโชคอำนวย หมู่ ๖	เพื่อให้มีความพร้อม ในการใช้จัดกิจกรรม การเรียนรู้การสอน และกิจกรรมต่างๆ	ก่อสร้างอาคารศูนย์พัฒนา เด็กเล็ก บ้านโชคอำนวย หมู่ ๖	๓,๐๐๐,๐๐๐	๓,๐๐๐,๐๐๐	๓,๐๐๐,๐๐๐	๓,๐๐๐,๐๐๐	๓,๐๐๐,๐๐๐	ศูนย์พัฒนาเด็กเล็ก มีห้องเรียนเหมาะ สำหรับจัดกิจกรรม ต่างๆของเด็กเล็ก	อบต. สามัคคี

ส่วนที่ ๓

บัญชีครุภัณฑ์

แผนพัฒนาท้องถิ่น (พ.ศ. ๒๕๖๖ - ๒๕๗๐)

เพิ่มเติม ฉบับที่ ๒ พ.ศ. ๒๕๖๖



บัญชีครุภัณฑ์

แผนพัฒนาท้องถิ่น (พ.ศ. ๒๕๖๖ - ๒๕๗๐) เพิ่มเติม งบปีที่ ๒ พ.ศ. ๒๕๖๗

แบบ ผ. ๐๓

องค์การบริหารส่วนตำบลสามัคคี

ที่	แผนงาน	หมวด	ประเภท	เป้าหมาย (ผลผลิตของครุภัณฑ์)	งบประมาณและที่ผ่านมา					หน่วยงานที่ รับผิดชอบ หลัก
					๒๕๖๖ (บาท)	๒๕๖๗ (บาท)	๒๕๖๘ (บาท)	๒๕๖๙ (บาท)	๒๕๗๐ (บาท)	
๑	บริหารงานทั่วไป	ครุภัณฑ์	ครุภัณฑ์ยานพาหนะ และขนส่ง	รถยนต์ ๔ ประตู	๑,๐๐๐,๐๐๐	๑,๐๐๐,๐๐๐	๑,๐๐๐,๐๐๐	๑,๐๐๐,๐๐๐	๑,๐๐๐,๐๐๐	สำนักงานปลัด
๒	บริหารงานคลัง	ครุภัณฑ์	ครุภัณฑ์ยานพาหนะ และขนส่ง	รถจักรยานยนต์ ขนาด ๑๑๐ ซีซี แบบเกียร์ธรรมดา ๔๕,๗๐๐ บาท	๕๐,๐๐๐	๕๐,๐๐๐	๕๐,๐๐๐	๕๐,๐๐๐	๕๐,๐๐๐	กองคลัง
๓	บริหารงานทั่วไป	ครุภัณฑ์	ครุภัณฑ์งานบ้าน งานครัว	เครื่องทำน้ำร้อนน้ำเย็น	๘,๐๐๐	๘,๐๐๐	๘,๐๐๐	๘,๐๐๐	๘,๐๐๐	สำนักงานปลัด
๔	บริหารงานทั่วไป	ครุภัณฑ์	ครุภัณฑ์งานบ้าน งานครัว	ถังต้มน้ำร้อนไฟฟ้า	๒๐,๐๐๐	๒๐,๐๐๐	๒๐,๐๐๐	๒๐,๐๐๐	๒๐,๐๐๐	สำนักงานปลัด
๕	เคหะและชุมชน	ครุภัณฑ์	ครุภัณฑ์โรงงาน	ตู้เชื่อมไฟฟ้า	๒๐,๐๐๐	๒๐,๐๐๐	๒๐,๐๐๐	๒๐,๐๐๐	๒๐,๐๐๐	กองช่าง
๖	บริหารงานทั่วไป	ครุภัณฑ์	ครุภัณฑ์สำนักงาน	เครื่องปรับอากาศ แบบติดผนัง ขนาด ๒๔,๐๐๐ บีทียู จำนวน ๕ เครื่อง	๑๒๕,๐๐๐	๑๒๕,๐๐๐	๑๒๕,๐๐๐	๑๒๕,๐๐๐	๑๒๕,๐๐๐	สำนักงานปลัด
๗	เคหะและชุมชน	ครุภัณฑ์	ครุภัณฑ์ คอมพิวเตอร์	เครื่องสำรองไฟฟ้า ขนาด ๑๐๐๐ VA จำนวน ๑๐ เครื่อง	๕๐,๐๐๐	๕๐,๐๐๐	๕๐,๐๐๐	๕๐,๐๐๐	๕๐,๐๐๐	สำนักงานปลัด
๘	บริหารงานทั่วไป	ครุภัณฑ์	ครุภัณฑ์ไฟฟ้าและ วิทยุ	ชุดเครื่องเสียง	๑๒๐,๐๐๐	๑๒๐,๐๐๐	๑๒๐,๐๐๐	๑๒๐,๐๐๐	๑๒๐,๐๐๐	สำนักงานปลัด

